L DIARIO PALENTINO

EL DIA DE PALENCIA

...o Legal: P-2-1958)
...Social: «El Diario
...o-El Día de Pa-
...S. L.». Mayor, 99
...neo Concertado)

Director: ANTONIO ALAMO SALAZAR

Teléfonos: Oficinas 722690; Redacción: 723942; Administración: 722333

Mayor, 99

Apartado de Correos, 17

MARTES 22 MAYO 1979

N.º REFUNDIDO 11.710
Fundado en 1882 y 1890

15 PESETAS

...visita del Presidente rumano

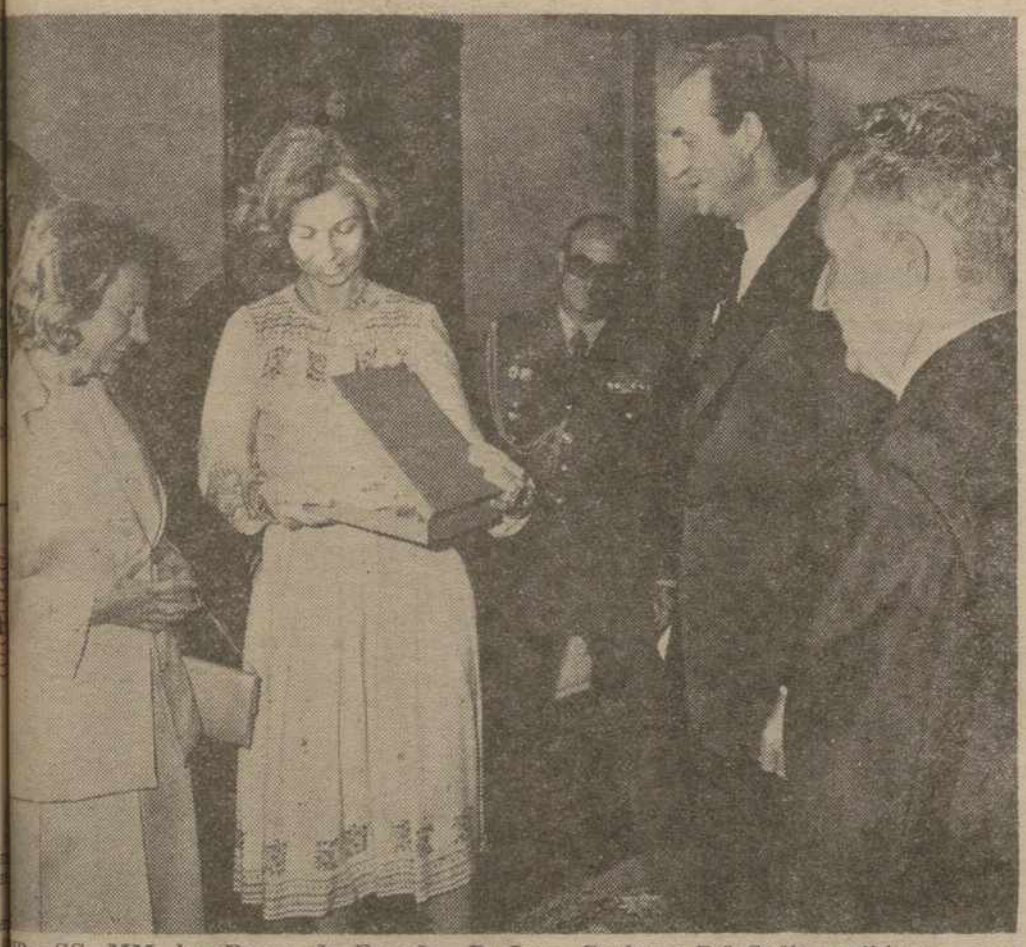

...D.—SS. MM. los Reyes de España, D. Juan Carlos y D.ª Sofía recibieron, ayer ...n el Palacio de la Zarzuela, al presidente de Rumanía, Nicolae Ceausescu, y a ...sa, que visitan oficialmente nuestro país. En el curso de la entrevista los dos mandatarios intercambiaron condecoraciones.—(Foto EFE).

(PAGINA 9)

PREOCUPACION MUNDIAL POR EL PROBLEMA ENERGETICO

(PAGINA 11)

EL PAPA CON EL SOMBRERO ALPINO

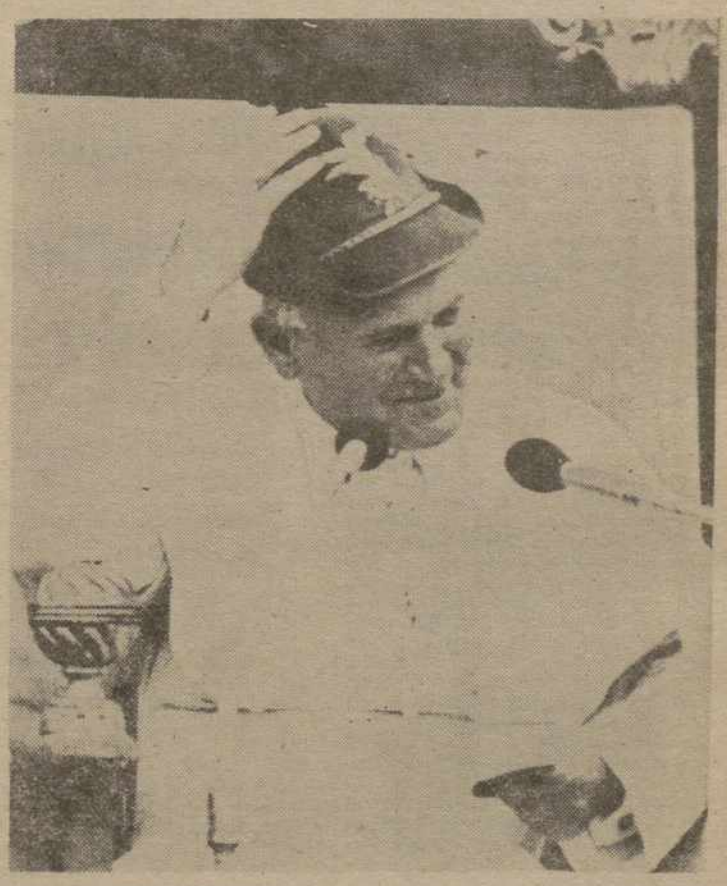

CIUDAD DEL VATICANO.—El Papa Juan Pablo II, sujetándose el típico sombrero de los soldados alpinos italianos durante la audiencia a más de 150.000 personas veteranos alpinos en la Plaza de San Pedro

...MISION GESTORA DEL PSOE

...D.—José Federico de Carvajal, presidente del XXVIII Congreso del PSOE saluda ...alto al ser vitoreado después de haber sido elegido presidente de la Comisión Gestora del PSOE.—(Foto EUROPA PRESS).

Atentados en Sabadell y Madrid

(PAGINA 9)

M.C.D.2022

Dietario

MIERCOLES, 23 MAYO 1979

SANTORAL. — La aparición de Santiago Apóstol. — Santos: Desiderio, Epitacio, Miguel, Eusebio, Mercurial, obispos; Basileo, Lucio, Quinciano, Julián, mártires; Juan B de Rossi, confesor; Eutiquio, Severino, Siagio, Poncio y Florencio, monjes.

(Misa: De Feria).

Sale el sol a las 6.52 horas y se pone a las 21.30 horas. — Sale la luna a las 5.30 horas y se pone a las 18.30 horas. — Luna nueva el 26.

REFRAN: Dios te guarde de polvos en mayo y en agosto barros.

Cajas de dibujo lineal, artículos sueltos, en I. G. DIARIO-DIA

EFEMERIDES

844: Fecha probable de la batalla de Clavijo, librada después de la aparición del Apóstol Santiago a Ramiro I, rey de Asturias.

1423: Muere en Peñíscola el antipapa Luna, Benedicto XVIII.

1430: Juana de Arco cae prisionera de los ingleses cuando trataba de ayudar a los sitiados de Compiegne.

1533: El nuevo arzobispo de Canterbury declara nulo el matrimonio de Catalina de Aragón con Enrique VIII de Inglaterra.

1575: Primer terremoto que sufre la ciudad de San Salvador.

1627: Fallece el poeta Luis de Góngora, en Córdoba, su ciudad natal.

1701: Es ahorcado William Kidd, famoso en los anales de la piratería.

1729: Nace José Parini, tal vez el mayor poeta italiano después de Dante.

1734: Viene al mundo el inventor del hipnotismo, el médico alemán Mesmer.

1823: La expedición francesa «los cien mil hijos de San Luis», que había penetrado en España para restablecer el Gobierno absolutista de Fernando VII, entra en Madrid sin la menor resistencia.

PALENCIA AL DIA

A PUNTO LAS PISCINAS DEL MONTE

Hoy celebrará sesión la Comisión Permanente Municipal. Entre los asuntos del orden del día (15 puntos, en total), se recoge uno referente a adquisición de camisas, batas, polos y playeras para el personal de la piscina del Monte «El Viejo».

Aunque el tiempo, por el brusco giro que ha dado, ahora no está para baños, como se indicó en la sesión municipal del pasado martes, se tiene el propósito, por parte de la Comisión Municipal correspondiente, de inaugurar la temporada de piscinas en el Monte, el próximo día 1 de junio.

Y para llevar a cabo esta inauguración, se estaba en la contratación del personal de temporada para atender dichos servicios.

Ahora, con esta propuesta de adquisición de prendas para los mismos, podemos decir que se pone a punto el personal correspendiente. Y como las piscinas están ya preparadas, pues todo hace suponer que la fecha inaugural no se pospondrá, salvo, naturalmente, que este tiempo desapacible que ahora nos sacude, se decida a no mejorar.

Lo que ya no podrán disfrutar los palentinos este año serán las otras piscinas del «Sotillo», que, aún sin terminar, siguen con el parón de contrata, motivada por la rescisión de la misma (por incumplimiento), con el anterior contratista. Los problemas derivados de ello, como se ve, aún no han sido resueltos, y el paro en las obras sigue. De ahí que habrán de pasarse probablemente los palentinos otro año más sin poder acudir al «Sotillo». Bueno será, en su defecto, nos parece, atender la reciente petición de un comunicante, y acondicionar para esta temporada la playa fluvial al menos, será un pequeño recurso veraniego para los que, sin poder o querer desplazarse al Monte (en su mayoría familias con niños pequeños) deseen llegarse hasta el «Sotillo», a remojarse.

—oOo—

Hemos recibido la visita del presidente de la Diputación don Emilio Polo Calderón, en DIARIO-DIA.

Su interés por la «cosa pública» es grande. Y como sabe que en los medios informativos, esos asuntos públicos se conocen directamente (que el periodista anda por muchos sitios y se entera de muchas cosas), desea el señor Polo que la relación con los informadores sea frecuente y activa. Y si los periodistas estuvimos en su toma de posesión y, como notarios de la vida de actualidad, dimos fe de los actos de constitución verificados, la correspondencia no la ha querido omitir el nuevo presidente de la Diputación, que con nosotros ha estado y ha compartido unos momentos de visita y de impresiones de mutua atención informativa y ciertamente interesante, orientados al mejor beneficio de la provincia.

Agradecemos al señor Polo su atención y ya sabe dónde nos tiene para que la colaboración que, conduzca a dicho fin, no falte, en lo que a nuestro cometido informativo se refiere.

FRIOS Y HUMEDADES
En habitaciones, pisos, chalets, naves
Resolverá inyectando
ESPUMA AISLANTE
Consulte
AISCONFORT
Tfno. 727997
PALENCIA

Premio poético

Marcelino García Velasco gana el "Jorge Manrique", de Cuenca

El poeta palentino Marcelino García Velasco, acaba de obtener otro galardón poético, en Cuenca. Se trata del premio "Jorge Manrique", convocado por la Delegación Provincial de Cultura de Cuenca, y dotado con 25.000 pesetas.

El título del trabajo premiado es: "Canto de un juglar por el caballero Jorge Manrique".

La entrega de premios se efectuará en el transcurso de un acto a celebrar en Uclés (Cuenca), el próximo día 2 de junio.

Felicitamos a este poeta palentino, que ya cuenta en su haber literario con muchos premios poéticos, deseándole que otros nuevos galardones vengan a sumarse a su ya brillante carrera literaria.

Carlos Illera Paisán
Consulta, previa petición
REPUBLICA ARGENTINA, 16
(entreplanta)

SUCESOS LOCALES

DOS NUEVOS ROBOS

—El primero de ambos se produjo en la portería del número 20 de la Avda. José Antonio, en la capital.

En un descuido, los ladrones se apoderaron de diversas llaves pertenecientes a los pisos, así como de bicicletas que se encontraban guardadas en el garaje.

—El otro, se produjo en las dependencias de Seguros "La Estrella", de donde los ladrones se apoderaron únicamente de una calculadora, ascendiendo el valor de lo sustraído a 10.000 ptas.

DIARIO GACET

CARTELERA

TEATRO PRINCIPAL

Hoy: 5-8 y 10,45 noche
Ultimo día del gran éxito:
«EL DESAFIO DEL BUFALO BLANCO»
Menores

CINE REY DON SANCHO

Hoy: 5-8 y 10,45 noche
La más grande historia de la humanidad
«JESUS DE NAZARETH II PARTE»
Menores

ORTEGA

5-8 y 10,30. Mayores 16 años
Sylvester Stallone, en:
«LA COCINA DEL INFIERNO»
Tres hermanos... uno tenía el cerebro, el otro la astucia, y el tercero los músculos

AVENIDA

5-8 y 10,30. Mayores 18 años
Alfredo Landa, y Sara Lezana, en:
HISTORIA DE «S»
Una película muy divertida que trata de cosas muy serias
Clasificada «S». Se advierte al público que esta película por su temática o contenido pudiera herir la sensibilidad del espectador

PROYECCIONES

Desde las 4. Catorce años
«LA GRAN ESCAPADA»
y
«AMOR Y MUERTE BAJO LAS PALMERAS»

CALIFICACION MORAL

«El desafío del búfalo blanco» (2), "Jesús de Nazareth" (II parte), (s.c.), "La caída del infierno" (s.c.), "Historia de "S" (s.c.), "La gran escapada" (1), "Amor y muerte bajo las palmeras" (s.c.).

DIARIO DE AVISOS

FARMACIAS DE GUARDIA

Martes, 22: Dña. Elia Aguado (Cardenal Almaraz, 25); doña María del Carmen Sotorrío (Avenida Modesto Lafuente, 2), y don Alfonso Brágimo (Paseo del Otero, 65).

Miércoles, 23: Don Isidoro de Fuentes (S. Juan de Dios, 1); Dña. Angela Muñoz (Paseo de Victorio Macho, 8), y doña Pilar Mañero (Avda. San Telmo, 21).

Jueves, 24: D. Javier Atienza (Mayor, 33), y D. Basilio Varona (Pl. Héroes del Alcazar, 4).

Servicio nocturno: Todos los días, a partir de las once de la noche: D. Agricio Herrero (Mayor, 34).

CUPON PRO CIEGOS

En el sorteo celebrado el día 21 de mayo, han resultado premiados con 6.250 ptas. el número 141, y con 625 ptas. todos los números terminados en 41.

PROGRAMAS DE T

DIA 22

PRIMERA CADENA

19,01: **Un globo, dos globos, tres globos.**
— El mundo de la música.
20,00: **Mi amigo el caballo.** "Fantasía". El episodio de hoy está dedicado a Marruecos, donde, como en todos los países árabes, existe un gran amor por el caballo y una gran tradición equina, que se refleja sobre todo en sus fiestas y en las famosas cargas llamadas "Fantasías".
20,30: **Telediario.**
— Segunda edición.
20,55: **FUTBOL.** Argentina-Holanda.
23,10: **Gala de la UNICEF.** Concierto organizado por la UNESCO en ocasión del Año Internacional del Niño. Este programa será presentado por la princesa Carolina, desde el Palacio del Congreso de Mónaco.
00,01: **Ultimas noticias. Buenas noches. Despedida y cierre.**

U. H. F.

19,00: **Carta de ajuste.** Música antigua.
19,30: **Presentación y avances.**
19,31: **Polideportivo.**
20,00: **Redacción de noche.**
20,30: **Café concierto.**
21,20: **Will Shakespeare.** "El muchacho amado". Dirección: Mark Cullingham. Intérpretes: Tim Curry, Meg Wynn, Nicholas Clay, John McEnery, Janet Spencer, Joshua White, Turner.
22,30: **Tribuna económica. Buenas noches. Despedida y cierre.**

DIA 23

PRIMERA CADENA

13,45: **Carta de ajuste.**
Canciones de Mompou.
14,00: **Apertura y pre**
14,01: **Avance inform**
14,05: **Programa regio táneo.**
14,30: **Gente hoy.**
15,00: **Telediario.**
— Primera edición
15,35: **Hora 15.**
15,45: **Vivir cada día**
16,15: **Despedida y c**
18,45: **Carta de ajuste** «Eólica» - José Galindo.
19,00: **Apertura y pre**
19,01: **Un globo, do tres globos.**
— Dibujos animad peligros de Pe
— Los episodios dor valiente.
20,00: **Mujeres.** «Desde que te (1944). Dirección: Jo well. Intérpretes: Colbert, Jenni Joseph Cotten Temple, Lion more.
21,30: **Telediario.**
— Segunda edición
22,05: **Estudio 1.** «Un drama m Manuel Tamay Realización y a Alberto Gonzál Intérpretes: Y vier Loyola; A María Vidal; Antonio Jabal kespeare, Gal part; Walton González; auto Navarro; tras cio Romero; Toni Valento.
23,30: **Ultimas notici Buenas noches Despedida y c**

U. H. F.

19,00: **Carta de ajust** Los Nocturnos
19,30: **Presentación y**
19,31: **Polideportivo.**
20,00: **Redacción de n**
20,30: **Pop - Grama.**
21,30: **Imágenes.**
22,30: **Tribuna de la Buenas noches Despedida y c**

NOTAS Y COMUNICA

PROFESORES AGREGADOS DE INSTITUTOS NACIONALES DE BACHILLERATO

"La Gestora Nacional de Profesores Agregados de I. N. B., ha tenido una entrevista con el subdirector general de Presupuestos del Ministerio de Hacienda para tratar de subsanar la injusta marginación económica de este profesorado.

Tras analizar detalladamente toda la problemática concerniente a retribuciones del personal docente numerario, el señor Querol Bellido se hizo eco de tal planteamiento, afirmando que se daba una clara injusticia que habrá que resolver, tratándose del caso más grave de discriminación retributaria dentro de los cuerpos docentes. Afirmó, asimismo, que era «demencial» que las retribuciones complementarias de los agregados de Bachillerato sean inferiores a las de otros cuerpos de inferior nivel educativo.

El subsecretario general hizo, igualmente, saber que hay una enmienda presentada en el Parlamento sobre el incremento de la masa salarial para resolver casos de discriminación dentro de la docencia. Una vez aprobada esta enmienda, es competencia del Ministerio de Educación resolver los desequilibrios económicos existentes en el remanente del presupuesto de este Departamento.

El señor Querol Bellido añadió que el Ministerio de Hacienda podría rechazar los presupuestos del Ministerio de Educación, siempre que no se ajustaran a evitar los agravios comparativos.

La entrevista transcurrió en un clima de cordialidad por ambas partes. La Gestora Nacional tendrá una entrevista con el jefe del Gabinete Tecnico del ministro de Educación, para solucionar dichos problemas».

CONVOCATORIA FUNCIONARI DE ENSEÑA

«CC. OO., y UGT, todos los funcionari fianza (EGB, INB y nistración Pública y la Asamblea que t mañana miércoles, d siete de la tarde, en de la AISS, con el d den del día:
— Reivindicaciones
— Negociación colec
— Derechos sindica

SUCESOS LOS PUEB

HERIDO GRA CHOCAR CO UN ARBO

Un hombre ha re lesiones de gravedad minaron su ingreso dencia Lorenzo Ramí pital, al chocar el vehí viajaba contra un árb ductor del mismo sol lesiones leves y pasó cilio.

El suceso ocurrió a Astudillo, hacia las 0 pasado lunes, cuando conducido por Robus se salió de la carrete una distracción de cando frontalmente c ol.

Francisco López, de de Monzón, resultó, lábamos, con lesione dad.

M.C.D.2022

ACTUALIDAD LOCAL

N UN CONGRESO DOMINADO POR L SECTARISMO Y LA DEMAGOGIA

L PSOE VUELVE A LA LINEA REVOLUCIONARIA

E REAFIRMA COMO PARTIDO RADICALMENTE MARXISTA DEFINE A ESPAÑA COMO ESTADO "PLURINACIONAL"

Por JOSE LUIS ALONSO ALMODOVAR

nlace, hasta cierto pun- ndente, del XXVIII Con- PSOE introduce un importante factor poli- inegable trascendencia orama español actual, a formular unas de- eflexiones. Con toda la ión y el respeto que exi- circunstancias internas rtido del que tan dis- hallo ideológicamente, bien con toda la clari- or de un suceso cuyas nes pueden ser muy en la vida política na- ando se intenta insti- ar un Estado de De- nuevo cuño, superador y dramáticos antago- ue sirva para integrar intas corrientes e ideo- carácter democrático, ralmente indispensable partido representativo tensa zona de la opi- ica del país sepa asu- sentido de la respon- el papel histórico que onde.

asiadas ocasiones ante- r desgracia, no quisie- erecha o la izquierda o la vez estar a la altura ento que protagoniza- por personalismos, ra- o intolerancias, se magníficas ocasiones lizar una definitiva con- democrática en nuestra hora, cuando acabamos al esperanzador acto Rey inauguró la pri- slatura plenamente li- emocrática que España a ocasión de hacer por todos un sincero esfuer- onvivir en paz, con res- das las opiniones y en- adero clima de mode- civismo.

amos en que, a pesar de las sombrías perspectivas con que se iniciaba, el Congreso socialista fuera capaz de llevar al partido por la senda de la sensatez y el realismo, abandonando posturas anacrónicas y utópicas para aproximarse a los modos y las características que hoy configuran a los modernos socialismos europeos. La moderación y buen sentido de algunos miembros de su anterior Ejecutiva permitían esperar que el PSOE lograría enterrar su estampa radical y doctrinalmente trasnochada —fruto de la clandestinidad—, para optar por su reconversión en un socialismo democrático como el que existe en los restantes países del mundo occidental. España precisa urgentemente una derecha inteligente y una izquierda responsable para consolidar sus instituciones y garantizar sin traumas el libre juego democrático. El confuso espectáculo socialista de los últimos cuatro días en el Palacio de Exposiciones de Madrid parece echar por tierra la posibilidad de que este partido supere sus contradicciones interiores y sus ciegos resentimientos revanchistas, para desempeñar una misión coherente en la política española de nuestros días.

Por el contrario, la incoherencia y la inmadurez han vuelto a manifestarse en la mayoría de sus planteamientos y de sus actitudes, desembocando en un conjunto de conclusiones verdaderamente utópico y carente de toda validez y vigencia actuales. No debo, desde luego, juzgar aquí sus declaraciones programáticas, pero sí considero imprescindible expresar mi más firme y enérgico rechazo de la afirmación de que España es un Estado «plurinacional». La indudable existencia de peculiaridades regionales que reclaman un reconocimiento explícito de la personalidad autonómica de las distintas regiones españolas no puede, de ningún modo, dar base a una aberración histórica e ideológica de este calibre. Proclamar que son «naciones» las entidades geográficas que integran el Estado español significa, lisa y simplemente, la negación de la unidad nacional y con esta definición se pone el PSOE al mismo nivel de los más exacerbados y delirantes separatismos periféricos.

El centro del interés y de la polémica estuvo, sin embargo, en la definición doctrinal del partido, que, como se sabe, reafirma su carácter marxista, de clase y autogestionario. Las vehementes argumentaciones extremistas del senador Bustelo se impusieron en el Congreso frente a las voces partidarias de posiciones más moderadas y responsables. La derrota de Felipe González y su Ejecutiva tenía que obligarle forzosamente a renunciar a la reelección para la secretaría general, ya que sus planteamientos políticos personales resultaban incompatibles con la línea revolucionaria adoptada por el partido. Pues, en definitiva, lo que el Congreso ha supuesto es la ruptura de los intentos de transformar al PSOE en un partido socialista moderno, para seguir aferrado a los mismos «clichés» agresivos y radicales de tiempos pasados. Explícitamente consideran la lucha de clases como «motor de la historia» y, por consiguiente, siguen buscando, como fin último de su actuación política, la implantación de la dictadura del proletariado. Su rígida adscripción ideológica rechazando absurdamente cualquier otra interpretación científica del socialismo que no sea la marxista, asemeja de forma evidente al partido, en su fase actual, con los principios y concepciones del partido comunista. Las diferencias entre ambos pasan a resultar tan mínimas que con casi seguridad no tardaremos en vernos ante una completa resurrección del Frente Popular, tal como en las elecciones municipales se adelantó.

Para la España democrática, las consecuencias de este XXVIII Congreso no pueden ser más inquietantes. Todo parece hoy indicar que los hechos se repiten, con lamentable fatalidad histórica, en la vida del Partido Socialista Obrero Español. Ya en los años treinta, el PSOE abandonó la opción del socialismo democrático de Prieto y Besteiro, para lanzarse irresponsablemente por la vía revolucionaria que preconizaba Largo Caballero, el «Lenin español». No sé si alguno de los actuales dirigentes del partido aspira también a tan triste y siniestro apelativo. En aquella ocasión, la demagogia y el sectarismo provocaron el fracaso y el hundimiento de la II República. Sería trágico que ahora llegaran igualmente a frustrar con el mismo radicalismo la nueva y esperanzadora democracia en que empezamos a convivir los españoles.

CLINICA DENTAL
DR. G. VEGA MARTINEZ
Médico Odontoestomatólogo
a: Mañanas, de 10 a 11'30 horas. Tardes, horas convenidas
Miguel Primo de Rivera, 3, 2.º - A
(frente Jardinillos Estación)
Teléfono 71 - 16 - 29

SOCIEDAD

ce matrimonial González del Castillo-Castaño Marín

desia conventual de San contrajeron matrimo- el pasado sábado, don ález del Castillo, perio- Madrid, y la bella se- entina Charo Castaño inismo periodista, y mpañera que, durante os de Periodismo, prac- MARIO - DIA.

entró en el templo del u padre y padrino don año, industrial de esta novio dando el suyo ana señorita González.

Ofició la misa de Bodas el R. P. Prior de los Jesuitas, quien dirigió una emotiva plática a los contrayentes, resaltando las virtudes del Sacramento del Matrimonio.

Los numerosos invitados fueron obsequiados con un banquete en el Hotel Rey Sancho de Castilla.

El ya nuevo matrimonio González - Castaño, que salió en viaje de luna de miel para diferentes ciudades españolas, fijará su residencia en Madrid.

Le deseamos la mayor felicidad.

GOBIERNO CIVIL

TOMA DE POSESION DEL SEÑOR GONZALEZ TAMAYO, DE LA COMISARIA DE VENTA DE BAÑOS

Esta mañana ha tomado posesión de la Jefatura de la Comisaría del Cuerpo Superior de Policía de Venta de Baños, el subcomisario D. Carlos González Tamayo, en el transcurso de un acto celebrado en las dependencias del Gobierno Civil, y bajo la presidencia del señor Caballero Díaz, gobernador civil de la provincia.

Asistieron al acto el comisario jefe provincial y compañeros del señor González Tamayo, francos de servicio, así como el señor comandante de la Guardia Civil y el capitán de la Policía Nacional.

El señor González Tamayo, a quien deseamos toda clase de éxitos en su nuevo destino desde estas líneas, llevaba ocho años afecto a la Comisaría de la capital, donde ha mantenido una línea de regularidad en el trabajo digna de encomio.

VISITAS AL GOBERNADOR

El gobernador civil ha recibido en el día de hoy, en su despacho, las siguientes visitas:

—Doña. Mercedes Barcenilla y comisión de padres de la asociación de alumnos del colegio "Jorge Manrique".

—D. Rodolfo Raba de Díaz, empresario, vecino de León.

—D. Feliciano Pastor Rodríguez, presidente Cámara Local de Dueñas.

LETRAS DE LUTO

Víctima de accidente, ha fallecido en Palencia, la joven María Begoña Alvarez Miguel, a los 13 años de edad.

Su muerte ha sido muy sentida, tanto por las trágicas circunstancias en que se ha producido, como por el aprecio que se tenía a la finada, al que se hizo acreedora por sus virtudes personales, simpatía y buenos sentimientos, así como su despejada inteligencia.

Expresamos nuestro pésame a sus apenados padres don Juan Alvarez García y doña María Luisa Miguel Antolín; hermanos María Luisa, Miguel Angel y María del Pilar Alvarez Miguel; abuelas, primos, tíos y demás familia.

M.ª ANGELES FERNANDEZ APARICIO
GINECOLOGO. MATERNOLOGO DEL ESTADO
ESPECIALISTA EN BIOLOGIA DE LA REPRODUCCION HUMANA Y PLANIFICACION FAMILIAR.
HORARIO DE CONSULTA: 12 mañana, previa cita.
Calle Teniente Velasco, núm. 16 - 3.º, A Teléfono 72 24 72

DR. MEDINA MORA
OCULISTA - OFTALMOLOGO
Plaza Pío XII, núm. 6 (edificio Colegio Médicos). Horas de consulta, previa petición de hora, de 10 a 1 y de 4 a 7.
Teléfonos 72 67 09 y 72 74 11

SOCIEDAD FILARMONICA

Otro gran concierto de Luis Galve

Elegancia, nitidez en el fraseo y expresión son, entre otras cualidades, las dominantes en el hacer pianístico de Luis Galve, que anoche actuó en el aula de la Caja de Ahorros y Monte de Piedad, en el concierto organizado por la Sociedad Filarmónica y patrocinado por la Dirección General de Música.

Y si, a las virtudes técnicas apuntadas, unimos la simpatía que desborda este ilustre pianista español, nos encontraremos con un todo profesional humano que atrae al aficionado hacia su desbordante personalidad artística.

No ya su "curriculum" de primera línea, sino sus recordadas actuaciones anteriores en Palencia, han hecho siempre que el filarmónico palentino acuda con ganas a escuchar a Luis Galve y salga del concierto, impresionado, paladeando exquisiteces musicales y deseando verle pronto de nuevo por aquí.

Cuando un concertista deja huella es que tiene suficiente peso específico. Cuando además de huella, deja atracción, es que posee gracia. Uno y otro suficientes para decir y para comunicar, como mandan los cánones; como desean los fervorosos.

Con este concierto de la Filarmónica —decimosexto de los celebrados en la actual temporada— se iba completando ese extraordinario ciclo de tres, que, en este final de mes (mañana es el del "Sexteto Nacional de Viento"), ofrece dicha sociedad a sus asociados, y que —según se anunció— tendrá una clausura de temporada áurea, el próximo día 6 de junio, con la actuación de la Orquesta Sinfónica de Madrid.

Dos compositores modernos, español, uno; Isaac Albéniz; y ruso el otro, Mussorgsky dieron el material musical de este programa, que Luis Galve recreó.

Al primero correspondió su "Suite española" y al segundo sus "Cuadros de una exposición". Ambas muy conocidas, aunque la "Suite española", no lo sea íntegramente, en sus ocho piezas, como en esta ocasión; sino en las obras componentes de la misma, sueltas. Y ambas, también, siempre gustadas al máximo; sobre todo cuando, un artífice del teclado, como en este concierto, las interpreta.

El músico de Camprodón, que fue considerado como el fundador de la música contemporánea española, imprimió en esta suite la esencia romántica pistoresquista que le poseía. Se fue, ciertamente al color de la obra, pero la animó con su fantasía, para vigorizar, a través del motivo colorista, el alma a la tierra cantada.

En cuanto a "Cuadros de una exposición", de los que Luis Galve dio una interesante explicación previa a la interpretación, fueron la impresión sentimental y profunda sentida por el músico, tras el fallecimiento de su amigo Hartmann, al contemplar varios cuadros pintados por éste y mostrados en una exposición.

Es un juego de impresiones sobre cada tema, con la gran variedad de ritmo, tonos y tema melódico que, cada motivo pintado, sugirieron al genial autor de "Boris Godounov", unidos por ese encantador "leit motiv" del llamado "paseo", que es un enlace con rica variedad, también, de compás y color, enriqueciendo el único tema del nexo.

Los dedos y el rigor artístico de Luis Galve, y su magistral manera de interpretar, dieron una sutilidad y un vigor inusitados a esta obra, que se escuchó con gusto, y se rubricó, como la precedente, con grandes aplausos.

El concertista los agradeció (y premió, naturalmente) con dos composiciones fuera de programa: "Danza noruega", de Grieg, llena de delicadeza; y "Tocatta", de Bach, plena de virtuosismo, completándose así, y de la más satisfactoria forma, el concierto.

Félix BUISAN CITORES

M.C.D.2022

ACTUALIDAD LOCAL

¿QUE NOS QUEDA DE LA ESPAÑA CATOLICA DE LAS ULTIMAS DECADAS?

POR MONS. ZACARIAS GAMA

Quienes hemos trabajado en la Acción Católica española y en algunas otras obras de apostolado, desde la época de la II República, tenemos derecho a preguntar a la sociedad de nuestros tiempos, ¿qué es lo que nos queda de esa España católica tan vilipendiada hoy?

Es posible que no quede mucho; pero si algo queda en el fondo de nuestra vida moderna es fruto de aquellos trabajos, según mi modesta opinión.

Aquella Acción Católica, ideada por Pío XI y extendida a otros nuevos sectores por Pío XII, se abría como árbol gigantesco y fecundo en cuatro grandes ramas: Mujeres de Acción Católica, Hombres de Acción Católica, Juventud Femenina de Acción Católica, Juventud Masculina de Acción Católica, presidida por una junta diocesana de A. C. y subdivididas por las secciones parroquiales correspondientes.

Las cuatro ramas de A. C. independientemente de las campañas propias y específicas de cada una de ellas, realizaban conjuntamente unas campañas generales de gran envergadura.

La Acción Católica española inició la campaña en favor del Seminario y no miraba tanto como hoy los aspectos vocacionales, que eran abundantes, porque las familias eran más cristianas, sino los económicos de ayuda a los seminaristas necesitados.

Ella fundó la gran obra de Cáritas, nacional, diocesana y parroquiales que antaño tenía el verdadero sentido de ayuda a los pobres y necesitados, que siempre los ha habido y los habrá según el pensamiento de Cristo, porque hoy ha derivado en un sesgo político-social, que no todos entienden y en una burocracia, que a nadie convence.

La Acción Católica española comenzó la célebre campaña contra el hombre, que aunque no siempre estuvo bien dirigida en sus aplicaciones prácticas, hoy alcanza un volumen de fondos verdaderamente extraordinario.

Ella ayudó con sus personas y su propaganda, a todas las campañas en favor de las misiones, que en estos tiempos goza del favor y renombre universal.

Ella trabajó con eficacia en aquellas campañas de alta espiritualidad, como las Semanas de Santificación de las fiestas en los tiempos del Siervo de Dios, don Manuel González en los Congresos Eucarísticos comarcales de grata memoria, en la época de aquel gran obispo, Dr. Souto Vizoso en las misiones populares de la capital y de los pueblos, etc., etc.

¿Quién puede olvidar aquéllas peregrinaciones diocesanas, no de pequeños grupos parroquiales en plan de vacaciones y de turismo como se hacen ahora, sino movilizando grandes masas de personas con fines piadosos a los santuarios marianos más célebres, como Zaragoza, Lourdes y Fátima o a los Congresos Eucarísticos de Barcelona, León, Granada, Valencia, etc., etc.

¿Quién no recuerda con admiración y nostalgia aquellas grandes concentraciones de la juventud femenina y masculina en todos esos pueblos de nuestra meseta castellana.

¿Quién no trae a la memoria aquellos certámenes catequísticos locales y provinciales, donde se hacía alarde, no sólo de representación, sino de agudeza doctrinal en las preguntas y respuestas de los niños de las escuelas y colegios?

Todo eso desapareció, porque se dijo que eran obra de una época triunfalista, que no encajaba en el contorno europeo laico, que nos rodea.

España, como el resto de Europa se iba convirtiendo en un país de misión, que exigía unos métodos de evangelización más radicalizados.

Y se ensayaron con gran provecho los célebres «Cursillos de Cristiandad», que han dado y siguen dando buenos y excelentes frutos, se introdujo, desde el centro de Europa la «Legión de María», que realiza una estupenda labor catequístico-social; se impusieron los «equipos matrimoniales, que siguen concienzando a la familia en sus derechos y en sus deberes respectivos, pero falta en estos tiempos «un apostolado seglar, que respetando las propias iniciativas y fines de los movimientos y asociaciones tanto religiosas, como apostólicas, permanezca unido estrechamente en una común acción pastoral.

Nuestro respetable y activo Prelado, Monseñor Castellanos, ha encontrado la solución de este agudo problema moderno, creando lo que se llama «Consejo de Laicos», que es un órgano supremo de coordinación y dirección religioso-apostólica.

De esta suerte, el apostolado seglar, que de nuevo se impone en esta época, no será sólo un testimonio de vida, que es sin duda absolutamente indispensable, ni será tampoco exclusivamente personal, que puede ser muy útil, pero siempre insuficiente, en estos tiempos de ámbito comunitario, sino asociado, es decir, unido con otros, tal como se describe en el Concilio Vaticano II en su famoso decreto «Apostolicam actuo sitatem», que muchos han leído, pero pocos han cumplido.

Apostolado seglar coordinad por el Consejo de Laicos, que sin abandono de sus fines específicos desarrolle conjuntamente campañas comunes y generales.

Apostolado seglar coordinado los propios seglares del Consejo de Laicos, a quienes hemos declarado mayores de edad en el papel, pero no siempre en la práctica.

Saludemos pues, al nuevo Consejo de Laicos, que viene a llenar una laguna en el campo pastoral y muy en especial, en el campo del apostolado seglar de la Diócesis.

CINE AVENIDA

DESDE HOY

CLASIFICADA «S»

Se advierte al público que esta película por su temática o contenido pudiera herir la sensibilidad del espectador.

ASOCIACION P. DE AMAS DE CASA

La Dra. María Angeles Fernández, en el Café-coloquio

Mañana miércoles, a las cinco de la tarde, en los salones del Hotel Jorge Manrique, el tradicional cafe-coloquio correrá a cargo de la doctora doña María de los Angeles Fernández Aparicio, bajo el tema «Orientaciones sobre Planificación Familiar».

Al acto quedan invitadas cuantas señoras palentinas lo deseen, pertenezcan o no a la Asociación.

BOLSA Y FINANZAS

Cotizaciones de los mercados de valores e impresiones de la jo

Correspondiente al día 22 de Mayo de 1979

BOLSA DE MADRID

Madrid, 22. (Efe). — En la sesión de hoy, martes, la Bol mostró dentro de un ambiente flojo, en general: Los únicos ros que acusaron mejor disposición fueron los títulos banc en algunos de sus componentes, así como alimentación que (+0'38).

El índice general bajó en mínima cuantía, influido sin duda las pequeñas ganancias de estos dos departamentos. Las baja fueron tampoco de gran entidad.

De un total de 170 valores contratados en Renta Variable suben, 53 bajan y 82 no varían.

Indice general de la sesión: 101'54 contra 101'55.

En base al 31-12-1970, 70'03 — 0'01.

BANCOS Y SEGUROS: Bilbao, =. Santander, 321=. Banc 271=. Central, 329+10. Español Vizcaya, 278—1. Banco Za de Crédito, 256=. E. de España, zano, 249—3. Banco Fom 270—5. H. Americano, 279=. Lóp 193—7. Banco Urquijo, 2 pez Quesada, 215=. Banco Pas Eaniknter, 160—2. Bankin tor, 313=. Popular Español, 252 147=. Unión y Fénix Esp 380=.

BOLSA DE BILBAO

Bilbao, 22. (Efe). — Se inicia el ciclo semanal en la Bolsa una sesión caracterizada por el sostenimiento de cambios, ciendo una disminución en el volumen de negocio respecto a comienzos de semana.

Abundan las repeticiones y se imprime moderación en rectificaciones, en las que hay bastantes diferencias de di significado, por cuanto dentro de la desanimación que pre en conjunto, se observa falta de orientación. Cabe distingui sus alternativas las correspondientes al Banco Central y en el aspecto positivo, y Seguros Aurora-Folar y Dragado el negativo, al variar entre los ocho y quince enteros.

Al final la Bolsa quedaba ofrecida, descansando el pape los grupos bancario y químico, mientras existía demanda para parte de las acciones eléctricas.

Indice general: 100'57 — 0'49.

Suben 10, bajan 19 y repiten 50

BANCOS Y SEGUROS: Bilbao, —2. Santander, 325=. Vi 270=. Atlántico, 237=. Central, 277=. Banco Occidental, 326+8. Español de Crédito, 2 =. Guipuzcoano, 280=. Hispano Banco Urquijo, 261—2. B Americano, 277=. López Quesa- nión, 147=. Seguros Aurora da, 215—2, Popular Español, 254 —1. Seguros Bilbao, 215—

BOLSA DE BARCELONA

Barcelona, 22. (Efe). — En la jornada que inicia la semana sátil no se han apreciado cambios en el comportamiento del cado. La jornada se ha desarrollado sin embargo con un com tamiento más firme en los primeros corros y mayor activida general.

Al cierre persistía el retraimiento del dinero y el mayor dominio de la oferta.

En total se han contratado 109 clases de acciones de las 20 suben, 42 bajan y 47 no experimentan variación. El índice ge ponderado pierde 28 centésimas y se sitúa a 97'21 y en base cierra a 122'82 y cede 35 centésimas.

BB BANCO DE BILBAO

Papelera de Castilla, S. A.

PALENCIA

JUNTA GENERAL EXTRAORDINARIA

El Consejo de Administración de la Sociedad, debidamen asesorado por el Letrado de la Sociedad, ha tomado el acuer de convocar a los señores accionistas a la Junta General E traordinaria que tendrá lugar, en primera convocatoria, día 15 de junio, a las 10 horas en el domicilio social de Dueñ (Palencia) y, en su caso, en el mismo lugar y hora para día siguiente, en segunda convocatoria y con arreglo al siguie

ORDEN DEL DIA

1.º. — Ampliación del capital social en 40.000.000 de pesetas.
2.º. — Modificación del artículo 5.º de los estatutos, afectad por dicha ampliación.
3.º. — Aprobación del acta de la Junta o, en su caso, nom bramiento de accionistas interventores para la apro bación y firma de la misma.

Tienen derecho a voto en la Junta, los accionistas que po sean más de 20 acciones. Los accionistas que posean un men número de acciones podrán reunirse y confiar su represent ción en uno de ellos. El derecho a tomar parte en la Junta a votar en ella se acreditará mediante la presentación, por lo accionistas, de una tarjeta de asistencia que les será extendid por el Secretario, a su solicitud al domicilio social, prev depósito, con cinco días de antelación al menos a la fec de la Junta, de las acciones o del resguardo, que acredite depósito en un establecimiento bancario.

Dueñas, 14 de Mayo de 1979.

EL SECRETARIO DEL CONSEJO DE ADMINISTRACIÓN

M.C.D.2022

ACTUALIDAD LOCAL

RETABLILLO

LA LAPIDA

ilencio —y no había por han quitado la lápida, que estíbulo del Ayuntamiento ha la fecha y significado de julio de 1936. Lo comos, como hubiéramos idido también que la placa ra ahí. Tan coherente e dice así ahora?— sería dida, como la otra.

ción se ha llevado a cabo paciones, con naturalidad. bramos con la esperanqua esa misma naturaliausencia de crispación hato de presencia continuaen la vida de la Corpo- Municipal, para demostrar ceden siempre los mis-

nico que nos ha parecido le lugar son la prudencia ncio, con que se ha quilápida, acción, que, lógite, responderá a un acuerporativo, del que oficialno existe rastro de noti-

emos que, descubierto lo , harán otro tanto con ses, referidas asimismo al lio de 1936 y al Ejército, n esculpidas en la fa- del Ayuntamiento. Insistie lo vemos natural.

riamos tanto si se pre- arrancar la lápida, que antedespacho del alcalde la visita de Franco, cuanConsejo Sindical de Tierra pos. Ni aquella fecha, ni visita, entrañan connotaguna de enfrentamientos que han de superarse en la convivencia, sino todo lo contrario. Más aún, es el testimonio de un hecho histórico en los anales palentinos: la presencia del Jefe del Estado y de varios miembros de su Gobierno en una ocasión para la esperanza.

Existe además una razón de tipo afectivo para que no desmonten esa lápida: de aquella visita de Franco arranca el Plan de Tierra de Campos, del que nuestro alcalde actual es gerente. Sin la celebración de aquel acto Jambrina Sastre no estaría ahora presidiendo el Ayuntamiento palentino. Así son los caminos de Dios.

Creemos que humanamente nadie podrá pedir al alcalde que precisamente bajo su mandato se desmonte esa segunda lápida.

UNA MILLONADA

Sí, una millonada es lo que ha pedido el alcalde de Bilbao para remediar los problemas de sus barrios. Cien mil millones de pesetas resulta una cifra mareante para los palentinos, a cuyo Ayuntamiento únicamente se le ha concedido una limosna, a crédito, para hacer frente a sus necesidades.

Es cierto que la Constitución consagra el principio de solidaridad entre las regiones de España, pero tenemos la sospecha, a la vista de las pretensiones de catalanes y vascos, de que para los demás todo va a quedar en papel mojado. La verdad es que por acá, salvo una minoría, no tenía particular arraigo, ni ambiente, el problema de las autonomías, pero tal como se están poniendo las cosas no podemos aceptar el papel de convidados de piedra. Nos parece que nuestros parlamentarios van a tener que atarse bien los machos. En su talante confiamos.

CONMOCION

La ciudad se ha conmovido ante la muerte airada de ese joven de 18 años, abatido por disparos de escopeta en una casilla de la carretérilla de Villamuriel.

No ha sido la primera vez que, sin tan trágico desenlace, ese lugar ha aparecido en la sección de los sucesos como escenario de hechos en los que asimismo se vieron implicados muchachos jóvenes.

Dejemos el tema, que ya está en manos de la Justicia. Nos limitamos a reflejar que el lunes eran muchas las personas, que se agolpaban ante las columnas de la calle Mayor, donde había sido fijada la esquela, formulando todo tipo de comentarios. La conmoción resultaba manifiesta.

ALFONSO GONZALEZ RUIZ
CLINICA DENTAL — RAYOS X
Don Sancho, 11, 1.º - P
Horas de 11 a 1
Tardes: Previa petición de hora. Teléfono 72 - 11 - 30.

25 ANIVERSARIO DEL COLEGIO DE HUERFANOS DE FERROVIARIOS

HUBO FESTIVAL, MISA Y SESION CONMEMORATIVA

El Colegio de Huérfanos de Ferroviarios ha conmemorado, los días 19 y 20 del actual mes de mayo, el 25 aniversario fundacional.

En realidad, el colegio fue inaugurado en el mes de julio de 1954, con asistencia del Jefe del Estado español, Francisco Franco Bahamonde. No obstante, con el fin de que el alumnado participe en los actos conmemorativos, se ha anticipado la celebración de estas "Bodas de Plata" a estos días de mayo, ya que en julio es época de vacación.

Las "Bodas de Plata" se celebraron desarrollándose el programa de que dimos información en nuestro número del pasado sábado, resultando muy brillantes todos los actos.

El sábado, por la tarde, a las siete, hubo un festiva de acción de gracias, que se inició con el desfile-saludo de las "Majorettes" del colegio. Inmediatamente se ofrecieron diversas estampas regionales y típicas españolas, concretamente de Madrid, Valencia, Andalucía, Extremadura, Cataluña, Galicia, Aragón, Vizcaya y Castilla. Finalizó con el desfile de despedida de las "Majorettes".

El numeroso público asistente aplaudió todas y cada una de las estampas, ofreciendo una cálida ovación a todas las participantes, al finalizar la velada.

El domingo, día 20, los actos comenzaron a las once, con una misa concelebrada., que presidió el padre Avelino Laguna, Provincia de la Inspectoría Salesiana de León, que pronunció la homilía, en un mensaje de acción de gracias y de esperanza, con ocasión de las "Bodas de Plata" fundacionales del colegio. En el Oratorio, alumnas ataviadas con atuendos típicos ofrecieron flores, fuego, anillos y el pan y el vino; participó el coro y rondalla del colegio, y profesoras y alumnas intervinieron directamente en diversas partes de la Eucaristía.

Asistió numeroso público, ocupando lugares preferentes el alcalde de Palencia, Francisco Jambrina, y esposa; delegada de Educación, Consuelo Romeu; presidente del Consejo del Colegio de Huérfanos de Ferroviarios, Leopoldo Maestu, y esposa; Sor Pilar Andrés, Provincial de la Inspectoría Salesiana de Madrid, y madre Margarita Villoria; se encontraban asimismo varios consejeros de Colegios de Huérfanos de Ferroviarios; persona delegado en Palencia, miembros de Asociaciones salesianas y familiares de alumnas; asistieron asimismo, naturalmente, las religiosas, profesores y alumnas del colegio, así como amigos del Centro y representaciones de Congregaciones religiosa de Palencia.

Finalizada la misa, los asistentes visitaron la Exposición de trabajos colegiales, realizados en este trimestre del curso por el alumnado del Centro. Se sirvió a continuación un vino español.

A la una, en el salón de actos, sesión de conmemoración de los 25 años de funcionamiento del colegio. Intervino el presidente del Consejo de Administración, Leopoldo Maestu; y se cerró el acto con el Himno del Colegio. Los asistentes siguieron el desarrollo del acto, que rubricaron con nutridos aplausos.

Lo bueno, a buen precio, dos veces bueno.

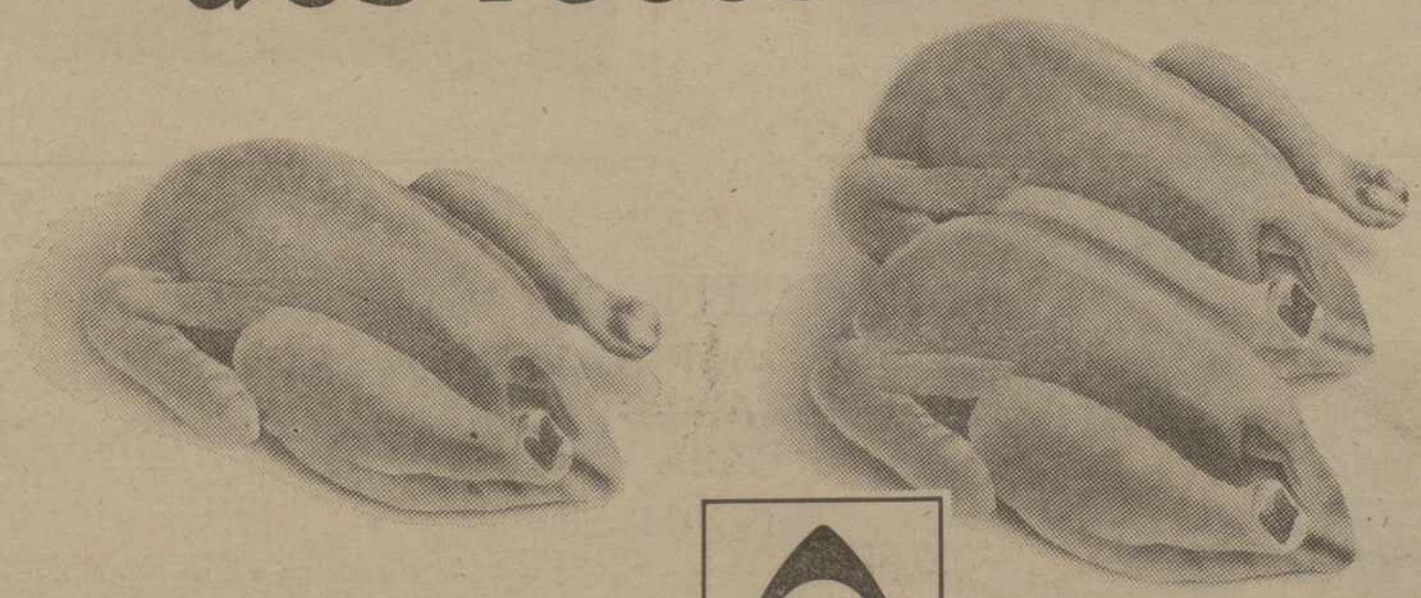

SIMAGO
La compra diaria.

M.C.D.2022

ACTUALIDAD LOCAL

Cartas al Director

SOBRE EL CEMENTERIO VIEJO

Ayuntamiento de Palencia.
Secretaría General.

COMISION DE MEDIO AMBIENTE, SANIDAD Y ACCION SOCIAL

Palencia, 21 de mayo de 1979

Señor Director del
DIARIO - DIA.

Muy señor mío:

Como presidente de la Comisión que encabeza este escrito y contestando al escrito que en DIARIO - DIA ha sido remitido por el vecino de esta capital don José Garrán; quiero hacer patente el interés que se está tomando, para que desaparezcan las anomalías en el cementerio viejo de esta capital.

Debo hacer historia del expediente promovido por esta Administración Municipal por acuerdo de la sesión extraordinaria del Pleno de 28 de julio de 1975, por el señor alcalde, que presentó moción sobre autorización de recogida general de restos y clausura del cementerio viejo.

Se llevaron a cabo los trámites legales para dicha operación según dispone el Reglamento de Policía Mortuoria aprobado por Decreto 2.263/74, de 20 de julio, en sus artículos 57, 58 y 59; autorizándose el cierre de dicho cementerio por la Jefatura Provincial de Sanidad en fecha 16 de agosto de 1975 y por el Excmo. y Rvdo. señor obispo de esta capital don Anastasio Granados García; así como por el Excmo. señor gobernador civil de la provincia con fecha 26 de agosto de 1975.

Dicho acuerdo plenario fue divulgado, según previene la Ley, en el «Boletín Oficial de la Provincia» núm. 112 de 17 de septiembre de 1975; en el «Boletín Oficial del Estado» núm. 230 de 25 de septiembre de 1975; en Radio y Prensa de la capital, así como en el periódico «ABC» con fecha 11 de octubre de 1975.

O sea, que por esta Administración Municipal, se han llevado todos los trámites legales pertinentes. Y habiéndose concedido plazo prudencial para el traslado de los restos al cementerio de Nuestra Señora de los Angeles, esta Comisión de mi presidencia, ha resuelto proponer al Ayuntamiento el traslado de los restos, y demolición de panteones; concediéndose a los que puedan estar interesados, un nuevo plazo de dos meses para que gratuitamente, puedan verificar dichos traslados.

Sin otro particular le saluda atentamente.

José Silva Conde y Comisión

Por orden El Secretario de la Comisión.

Firmado, Enrique Pascual Gurpegui.

VIDA RELIGIOSA

PARROQUIA DE SAN MIGUEL

Mañana día 23, dará comienzo la Novena en honor de Nuestra Señora del Sagrado Corazón, organizada por la Archicofradía de dicha Advocación.

Los cultos serán los siguientes:

Por la mañana a las 12, Misa con ejercicio de la Novena.

Por la tarde a las 7'30, Rosario, Novena y Misa en la que predicará el R. P. fray Pedro González, O. P.

EL TIEMPO EN LA PROVINCIA DE PALENCIA

ES UNA ATENCION DE
Caja de Ahorros y Préstamos de Palencia

PERSISTE LA BORRASCA

El Servicio Meteorológico Nacional nos ha facilitado el siguiente parte relativo al estado del tiempo en la provincia de Palencia. Se recibió en nuestra Redacción en el mediodía de este martes.

Esta última noche y a lo largo de la mañana hemos continuado con una inestabilidad moderada en nuestra provincia a consecuencia de la borrasca centrada al sur de las Islas Británicas.

Esto trae consigo vientos de componente oeste, cielos de nubosidad variable e incluso alguna precipitación pero en plan débil y ocasional.

En cuanto a las temperaturas, esta última noche han sido moderadamente bajas en toda la región, con mínimas de 8 grados en Palencia capital; alrededor de siete en Carrión, Saldaña, Aguilar y Cervera; sobre los 8 en Paredes de Nava, Frechilla y Astudillo y de 6 a 7 grados en Venta de Baños, Baltanás y Dueñas.

Para esta tarde y mañana, muy pocos cambios tenemos a la vista. Vamos a seguir bajo la influencia de esta borrasca que enviará sucesivos sistemas frontales a nuestra región, produciendo inestabilidad que dará lugar a precipitaciones débiles y nubosidad variable. Las temperaturas serán análogas a las de ayer y los vientos soplarán de componente oeste.

Las máximas oscilarán entre los 16 y 18 grados y esta situación de tiempo inestable continuará mañana y pasado mañana seguramente.

DATOS DE LA CAPITAL

Parte meteorológico relativo al estado del tiempo en la capital, que nos facilitó este mediodía el Observatorio Provincial.

Barómetro:
A las 18 horas del lunes, 701'1.
A las 8 horas del martes, 701'3.
Temperaturas:
Máxima del lunes, 16 grados.
Mínima del martes, 8'0 grados.
Dirección del viento:
A las 18 horas del lunes, S - SO.
A las 8 horas del martes, S - SO.
Se registró una precipitación de 1'1 litros por metro cuadrado y la humedad relativa media del aire es del 92 por ciento.

VENDEDORES PROFESIONALES PARA VISITA FARMACEUTICA

Necesita importante industria fabricante de bolsas plástico, botellas, etc. Altas comisiones a la recepción de pedidos. Seriedad y reserva a colocados. Conocer ramo farmacéutico

Interesados:
Dirigirse a CID, S. A.
C/. Almendiga, 6. GRANADA
Ref.: Vendedores

FASA-RENAU DE PALENC

HOY NO HUBO JORNADA DE LU

En relación con la co jornada de lucha en el se tomovilístico, de ámbito en solidaridad con los tra res de la Ford y en apoyo reivindicaciones de dicho en FASA - RENAULT, de muriel de Cerrato, según ticias recibidas, puede decir no tuvo incidencia laboral por cuanto no hubo asam se interrumpió el trabajo gún momento; recogiéndo camente, en entradas y sa turno y momentos de de algunos comentarios sobre ticular.

Registro Civ

NACIMIENTOS. — Albe drés Enriquez, de Esteban lina; José Ramón Pére de Salvador y Donata; Jo tonio Retuerto Zamora, d dillo y María Begoña; Da quera Velasco, de César ra; Fernando Vega Ga Gonzalo y Consuelo; Sandr le Gutiérrez, de Luis Mari ria Angeles; Mónica Ruiz, de Joaquín y María ción; Sara Ferreras Este Jesús y Esther; Moisés Vasallo, de Manuel y C Sara Rodríguez Sanz, de María Lourdes; Eusebio tín Puebla, de Miguel Ang fael; Jorge Aristín Ca Vidal y María Gloria.

DEFUNCIONES. — Ros nez Vázquez, de 80 años d Jesús Méndez Illán, de 1

CONSTRUCCIONES
BIGAR

DESPUES DEL EXITO OBTENIDO EN LA PROMOCION ANTERIOR LES COMUNICAMOS NUEVAS PROMOCIONES

INFORMESE:

C/. MAYOR, n.º 72. TELEFONO 72 58 08

¡NO LO OLVIDEN, LES INTERESA!

M.C.D.2022

ACTUALIDAD LOCAL

L HOMBRE: FIGURA PRIMORDIAL EN NUESTRO PROGRAMA"

Se dará más, donde más se necesite"

(Alocución del presidente de la Diputación, Emilio Polo Calderón, en el Pleno extraordinario de la Corporación provincial).

ntinuación y comple- uestra información de xtraordinarios de la Di- alentina, traemos aho- ntegro de la alocución presidente de la Cor- rovincial, Emilio Polo

tados:
almente la Adminis- al Española, tiene co- os Entidades Territo- Municipio y la Provin-

que la Provincia es n artificial de los po- primer tercio del siglo través de los tiempos, o en el pueblo español ustancial con nuestra n política y adminis-

organización territo- ido regulada en el Ti- la Constitución Espa- ce que la Provincia es d Local con personali- propia, determinada pación de municipios rritorial para el cum- e las actividades del Gobierno y la Adminis- nóma de las provin- encomendados a las u otras Corporacio- cter representativo. pues, que a esta Dipu- rresponde el Gobierno stración de la provin- cia, y por esta causa, ermitirme que, breve- refiera a los servicios antes que debemos lle- impulsándoles para estar llegue a todos los

os servicios que debe- os palentinos es la di- uestra cultura, nues- palentina, su tradi- ros y sus inquietudes. ción "Tello Téllez de ene desarrollando una vestigación y promo- ampo de las Letras y Es una labor meri- ebemos potenciar. Sin necesario ampliar el cultural; tenemos que s vías en los campos a y de la Técnica, así arnos en crear unos de divulgación del pen- alentino en todas sus de forma que logremos os hombres de Palen- conciencia de su pro- d, conociendo y aman- a peculiar, lo que nos endernos mejor unos r tanto más felices y os.

a y Ganadería es un en nuestra provincia mportancia capital y de casi todos los Dipu- a Corporación, supo- ne una vinculación muy fuerte, pues la mayoría de nosotros tenemos una clara vocación rural.

Actualmente se vienen desarrollando unos programas de selección ganadera, tanto bovina como ovina, con el fin de suministrar a nuestros ganaderos, reses selectas a precios asequibles. Con ésto no se agotan nuestras aspiraciones. Nuestra misión ante los abricultores palentinos es colaborar en la promoción de la agricultura en aquellas facetas donde no llegué la Administración Central del Estado, para suministrar a los ganaderos y labradores un más amplio abanico de posibilidades, con las que poder salir de una situación a todas luces injusta.

El mundo de los marginados, subnormales, ancianos, minusvalidos, drogadictos, alcohólicos, niños abandonados, indigentes, etcétera, es particularmente preocupante para esta Corporación. El día de mi elección dije: que el fin primordial de todo nuestro programa sería "el hombre", y hoy digo que ante esta problemática tan amplia y a la vez tan concreta, no regatearemos esfuerzos. Promoveremos con toda energía las posibles soluciones para que lo que vayamos consiguiendo sea de carácter definitivo, porque no se trata de un problema de caridad sino de justicia. No son limosnas ni ayudas temporales lo que se necesita, sino instituciones y compromisos concretos que terminen de una vez por todas con estas situaciones sumamente precarias.

La Sanidad no es un tema específico de las Diputaciones. La atención médico sanitaria tiene su organismo correspondiente que es el Ministerio de Sanidad y Seguridad Social. Sin embargo nosotros tenemos el Hospital Provincial cuyos servicios son necesarios, puesto que el déficit de camas hospitalarias que tiene esta provincia es grande y nuestra colaboración con la Seguridad Social imprescindible. No obstante, estamos sufriendo el trato más discriminatorio por el I.N.P., que ha fijado unilateralmente unas cuotas por estancia y día abusivamente bajas. Esto unido a otras causas de estructuración hace que el funcionamiento del Hospital no tenga la eficacia que, dentro de nuestros medios, sería de desear. Por todo ello me atrevo a solicitar de esta Corporación la creación de una Comisión Especial que con carácter temporal se ocupe específicamente de este tema.

Decía al principio, que casi todos los Diputados de esta Corporación tenemos clara vocación rural. Para nosotros, por tanto, es una gran satisfacción poder colaborar con los Municipos en crear unas condiciones de vida mejores en nuestros pueblos. Intentaremos que en estos cuatro años no quede un solo camino, que dependa de esta Diputación sin asfaltar y ni un solo pueblo sin agua, sin luz en sus casas y sin saneamientos.

El Plan Provincial de Obras y Servicios limita nuestras actuaciones a:

—Abastecimiento de agua y saneamiento.

—Vías provinciales y municipales.

—Equipamiento de núcleos, especialmente pavimentación, alumbrado público y servicio de extinción de incendios.

—Electrificación rural.

—Extensión telefónica en áreas rurales.

—Mercado de ganado.

—Excepcionalmente podrá considerarse la ejecución de obras en barriadas periféricas, en municipios de más de 20.000 habitantes para resolver problemas de equipamiento comunitario.

Las necesidades en estos campos son tantas que nos obligará a aumentar nuestros presupuestos tanto ordinarios como extraordinarios al máximo, y aún así desgraciadamente no llegaremos a cubrir todas las necesidades. Tendremos que tomar unos criterios de selección que procuraremos sean justos, razonables y teniendo muy en cuenta que se dará más donde más se necesite.

No quiero terminar sin hacer una mención a Castilla. Palencia pertenece a Castilla de la misma manera que Castilla pertenece a España. Colaboraremos con las demás provincias castellanas, en la búsqueda de un sistema autonómico que salvaguardando nuestra identidad provincial —no en balde tenemos los Fueros más antiguos de España, los Fueros de Brañosera— sea una herramienta de trabajo que eleve el nivel de vida de los Castellanos y contribuya a la realización personal de todos los que habitamos en estas nobles y sacrificadas tierras".

EL DIA 25 DE MAYO, EN PALENCIA

SE CELEBRARAN JUNTA Y PLENO DEL CONSEJO GENERAL DE CASTILLA Y LEON

El viernes próximo, día 25, a las cuatro y media de la tarde, se reunirá, en la sede de la Diputación P. de Palencia, la junta de consejeros del Consejo General de Castilla y León.

Hora y media más tarde, lo hará el Pleno. El orden del día de éste será el siguiente:

1.—Aprobación, si procede, del acta de la sesión anterior.

2.—Presupuestos de inventario.

3.—Comisión de transferencias.

4.—Proceso electoral.

5.—Comisión para el estudio del anteproyecto de Estatuto.

6.—Instituto de Economía.

7.—Enseña regional.

Entrevista del Presidente Reol Tejada con el ministro de Administración Territorial

El presidente del Consejo General de Castilla y León, D. Juan Manuel Reol Tejada, fue recibido, el martes último, por el ministro de Administración Territorial, D. Antonio Fontán.

A lo largo de la reunión, se estudió detenidamente la marcha de la Comisión de Transferencias y se analizaron otros aspectos del proceso autonómico para Castilla y León.

Los Presidentes de las Diputaciones se reunieron hoy lunes, con el ministro de Obras Públicas y Urbanismo

En la mañana de hoy lunes, día 21, en la sede del Ministerio de Obras Públicas y Urbanismo, se celebró una importante reunión en la que estaban presentes el titular del Ministerio, D. Jesús Sancho Rof; el presidente del Consejo General de Castilla, D. Juan Manuel Reol Tejada, y los presidentes de las Diputaciones de Avila, Burgos, Palencia, Salamanca, Segovia, Soria, Valladolid y Zamora.

El motivo principal de esta reunión es tratar sobre la declaración de Gran Area de Expansión Industrial para Castilla y León que había sido solicitada por el Consejo General Castellano - Leonés.

DISTRIBUIDOR

nacional de cargadoras multiuso americanas, con aplicaciones en industrias, construcciones, granjas agrícolas..., solicita para zona de Burgos - Palencia, distribuidor de sus productos.

Se valorarán en la selección, servicio e instalaciones.

Interesados dirigirse al Apartado 1.026 de Bilbao, o telefónicamente al señor Linaza. Tlfnos. 94 - 4471950 - 54 - 58.

NION LOSIVOS TINTO, S.A. ABRICA GUARDO

en conocimiento de teresados que habien- vacante, el Servicio de esta factoría, se licitudes para adjudi- ervicio de atención al consistente en la pre- almuerzo y servicio n el Comedor ubicado recinto de Fábrica. udes se dirigirán al rsonal antes del 30 1979.

Elimine las malas hierbas una vez nacidas

Betanal®

Herbicida POST EMERGENTE para REMOLACHA

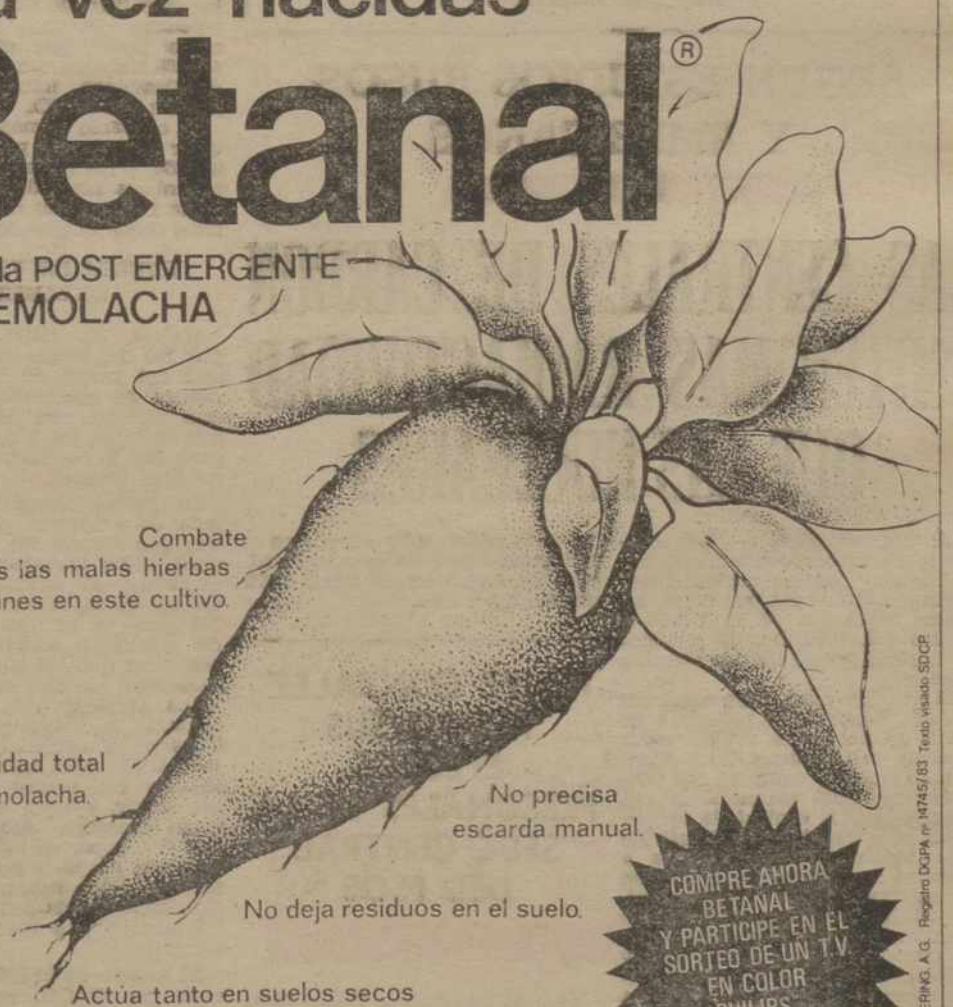

Combate todas las malas hierbas más comúnes en este cultivo.

Seguridad total para la remolacha.

No precisa escarda manual.

No deja residuos en el suelo.

Actúa tanto en suelos secos como húmedos.

COMPRE AHORA BETANAL Y PARTICIPE EN EL SORTEO DE UN T.V. EN COLOR PHILIPS. INFORMESE.

Marca Registrada por SCHERING A.G. Registro DGPA nº 14745/83 Texto visado SDGP.

GERARDO IBAÑEZ
Teléfono, 34
VILLAVIUDAS
(Palencia)

SCHERING AGRO, S.A.
Paseo de Gracia, 111, pl. 11ª Tel. (93) 218 96 50
Barcelona-8

M.C.D.2022

NACIONAL

COMISION DE SUBSECRETARIOS

TRATARA DE LA INVERSION DE TRES MIL MILLONES POR FASA - RENAULT

Madrid, 22. (Efe). — La Comisión General de Subsecretarios, que prepara el orden del día del Consejo de Ministros, ha sido convocada oficialmente para las diez de la mañana del próximo miércoles, día 23, según ha sabido «Efe».

A la reunión, que presidirá como es habitual el ministro de la Presidencia, José Pedro Pérez Llorca, asistirán los secretarios de Estado y subsecretarios de los distintos Departamentos.

Entre los temas que tratará la citada Comisión se encuentran, entre otros:

—Proyecto de Decreto, que proponen conjuntamente los Ministerios de Hacienda y Administración Territorial, sobre presupuestos locales para 1979.

—Varios expedientes de inversión de capital extranjero en España, por un importe total de unos 4.000 millones de pesetas, el más importante de los cuales es una inversión de la empresa «Renault» francesa en «Fasa-Renault», por un importe de 3.037 millones.

—Expedientes de inversión de capital español en el extranjero, entre los que destaca la inversión de 800 millones en México, en el sector de astilleros.

—Expedientes de inversión para el Metro Suburbano de Madrid y Metropolitano de Barcelona, por un importe total de unos 300 millones de pesetas.

La Comisión General de Subsecretarios dictaminará, asimismo, numerosos expedientes de realización de obras.

BC Banco Central, S. A.

JUNTA GENERAL ORDINARIA DE ACCIONISTAS

Se pone en conocimiento de los señores accionistas de este Banco, que la Junta General ordinaria anunciada en primera convocatoria para el viernes, día 25 de mayo actual, no podrá celebrarse por falta de «quorum», según resulta del total de delegaciones recibidas y tarjetas de asistencia solicitadas hasta el día hoy.

Se celebrará, por tanto, en segunda convocatoria, el sábado, día 26 de mayo, a las doce de la mañana, en el mismo lugar, Pabellón X (Palacio de Cristal), de la Casa de Campo, de Madrid.

Madrid, 19 de mayo de 1979.
El Secretario General,
Juan Bule Hombre.

SEGUN ESTUDIOS RUSOS Y AMERICANOS

LAS CENTRALES DE CARBON EMITEN MAS RADIACTIVIDAD QUE LAS NUCLEARES

Madrid, 22 (Efe). — "Las centrales de carbón emiten más radiactividad que las centrales nucleares", según dos recientes estudios realizados en la URSS y en los EE. UU., hechos públicos en Madrid por el Forum Atómico Español.

El estudio ruso, cuyo resumen ha sido conocido el pasado 3 de abril, gracias a la revista suiza "Energy in Countries With Planned Economies" compara dos centrales de igual potencia de mil megavatios. La central de carbón lanza a la atmósfera, además de cien toneladas de partículas y grandes cantidades de monóxido de carbono y anhidrido carbónico, 20.000 toneladas de óxido de nitrógeno, cantidades destacables de níquel, vanadio, plomo, etc., y radiactividad de diez a cien veces superior a la derivada de una central nuclear.

El estudio norteamericano ha sido hecho por el coordinador de estudios ambientales de la Universidad de Texas, profesor Cooper, y presentado a la reunión del Instituto Americano de Ingenieros Químicos en el pasado mes de abril. El estudio Cooper señala que la dosis recibida por una persona en todo el cuerpo a 500 metros de una central de mil megavatios que queme lignito al sur de Texas, sería 39'1 milirems por año, comparado con los 1'8 milirems de una central nuclear de igual capacidad, del tipo de agua a presión. El estudio revela que las dosis serían muy superiores si el lignito fuera de peor calidad, pues llegaría a ser de hasta 378'2 milirems por año.

FELIPE GONZALEZ RETIRO SUS EFECTOS PERSONALES DE LA SEDE CENTRAL DEL PSOE

Madrid, 22 (Efe). — Felipe González se personó en la sede central del PSOE sobre las cinco de la tarde de ayer y procedió a retirar sus efectos personales del despacho que hasta ahora había ocupado como primer secretario del partido.

A esa misma hora comenzaban su primera reunión los cinco miembros de la gestora que dirigirá los asuntos del partido hasta la celebración del congreso extraordinario. Los informadores gráficos que se encontraban en la sede del partido intentaron dejar constancia gráfica del gesto del líder socialista, pero no les fue permitido.

LABORAL

PARO GENERAL EN LA FORD

FIRMADO EL CONVENIO TEXTIL A NIVEL NACIONAL

Madrid, 22. (Efe). — Una jornada de solidaridad con los trabajadores de «Ford», y en apoyo a las reivindicaciones del sector del automóvil, se está celebrando hoy en toda España con diversos paros y asambleas.

En la factoría de la «Ford», de Almusafes (Valencia), el paro es general desde primeras horas de la mañana, tal como acordó en la asamblea del pasado día 27 de abril en apoyo a la readmisión de 14 compañeros despedidos anteriormente.

En estos momentos se celebra una concentración de trabajadores ante la Delegación de Trabajo de Valencia con objeto de hacer entrega al delegado provincial de un documento en que se denuncian los despidos y lo que CC.OO. llama «métodos autoritarios e intransigentes de la empresa durante todo el proceso de negociación del convenio», que culminó con el dictado del segundo laudo de la Dirección General de Trabajo.

En el resto del país, en las factorías de Seat, Fasa - Renault, Citroen y Chrysler se están celebrando asambleas en las que se discute la posibilidad de hacer una hora de paro, según informa CC.OO.

FIRMADO EL CONVENIO TEXTIL A NIVEL NACIONAL

Barcelona, 22. (Efe). — Anoche ha sido firmado en Barcelona el convenio colectivo nacional del ramo textil, que afecta a casi 400.000 trabajadores, el 70 por 100 de Catalunya, informan a «Efe» fuentes de CC.OO.

El convenio firmado entrará en vigor cuando se publique en el «BOE», y las tablas salariales empezarán a regir desde hoy —día de la firma— con efectos retroactivos desde el pasado 1 de enero.

HUELGA DE VIDRIO Y CERAMICA

Madrid, 22. (Efe). — Un 40 por 100 del censo laboral de Madrid del sector de Vidrio y Cerámica se encontraba en huelga esta mañana, secundando así la convocatoria lanzada por CC.OO. para hoy y mañana, según datos de esta Central.

La huelga afecta a una veintena de empresas de la provincia, que cuenta con un censo de unos 15.000 trabajadores. Por el momento, se desconoce la incidencia de la misma en el resto del país, ya que la convocatoria de Nacional, aunque se puede adelantar que los trabajadores de Valladolid también han parado.

Los trabajadores de Cataluña iniciarán la huelga mañana miércoles y la extenderán hasta el jueves. Cataluña agrupa al 40 por 100 de los 150.000 trabajadores del sector, aunque en esta cifra están incluidas aquellas empresas de importancia que poseen convenio propio y no se ven afectadas por los paros. El resto se distribuye fundamentalmente entre Madrid, país valenciano y Asturias.

El motivo de la huelga —convocada por CC.OO. en desacuerdo con UGT— es presionar sobre la Patronal para que negocie el convenio. Según manifestó a «Efe» un portavoz de CC.OO., el pasado 5 de abril fue desconvocada una huelga prevista, tras un acuerdo alcanzado con la Patronal.

Cuatro días después los empresarios —según la misma fuente— se volvieron atrás respecto a los acuerdos y el Ministerio de Trabajo intervino para dictar laudo. Los trabajadores pretenden que la Patronal negocie antes de que el laudo sea dictado.

Las reivindicaciones de los trabajadores consisten en un incremento salarial del 16 por 100, sueldo mínimo de 29.000 pesetas para el peón, reconocimiento de las secciones sindicales y comités de empresa y amplia reestructu de la ordenanza laboral de tor.

EN MADRID

EL CAJERO DE UN BANCO MUERTO POR UN ATRACAD

Madrid, 22. (Efe). — El cajero de la sucursal del Banco Español de Crédito de la calle Cantalejo, 3, resultó muerto por un disparo de escapeta que realizó contra él un individuo que, junto a otros tres, atracaron dicho establecimiento bancario, según informaron a "Efe" fuentes policiales.

Pasadas las diez de la mañana, cuatro individuos, dos de ellos con el rostro cubierto con medias, amenazaron con pistolas y escopetas de cañones recortados a los cuatro empleados de la sucursal y a un cliente, para que les entregaran el dinero de la caja.

El cajero, Antonio Jiménez López, de 30 años, salió de la cabina blindada, posiblemente para entregarles el dinero, ya que de lo contrario podrían disparar contra las demás personas que no tenían protección, y uno de los atracadores le disparó por la espalda con una escopeta.

Los atracadores se apoderaron de 200.000 ptas. y huyeron rápidamente en un "Seat 124" de color rojo, conducido por otro individuo que se encontraba al volante del vehículo.

El señor Jiménez López fue trasladado urgentemente por un particular a la clínica "Puerta de Hierro", donde falleció a causa de la herida de postas que recibió.

DOS NIÑOS HERIDOS POR DISPAROS DE ESCOPETA

Sevilla, 22. (Efe). — Dos niños han resultado heridos por disparos de escopeta, uno de ellos grave, cuando el dueño del bar "Los Gatos", en la localidad de Villanueva del Río y Minas salió en defensa de sus hijos, que se peleaban con unos clientes.

Al parecer, unos clientes trataron de consumir en una m bar "Los Gatos", situado Plaza de Santa Bárbara, de fuera, por lo que fueron minados por los hijos del camareros del local. Tras u cusión, uno de los clientes un golpe de silla en la cabe le produjo varias heridas.

Tras ser curado en la C Socorro de la localidad, los tes volvieron al establecimi comenzaron a lanzar piedra tra el mismo. El padre de mareros y dueño del local zó a disparar contra los con una escopeta, resultan canzados un niño de 12 a una niña de 9, que jugaban Plaza. El mayor de los niño trasladado a un centro h lario de Sevilla, donde los tativos se reservaron el ca de las lesiones.

ATRACO DE 400.000 PES EN LEGORRETA

San Sebastián, 22. (Efe). unas 400.000 ptas. se ele botín de un atraco a mano da perpetrado sobre las diez de esta mañana en la loc guipuzcoana de Legorreta.

A la mencionada hora tr dividuos encapuchados y arm con escopetas de cañones tados penetraron en la su de la Caja de Ahorros Prov de Guipúzcoa de la citada lidad, intimidando a los p tes y apoderándose de la cantidad. Se dieron a la fu un coche Renault 8 de color de metalizado.

La sucursal se halla al pie carretera nacional 1, Madrid lo que ha facilitado la fu los atracadores, a quienes raba un cuarto individuo a lante del automóvil.

SENTENCIA

CONDENADOS A 6 AÑO POR EL SECUESTRO DE GENERAL VILLAESCUS

Madrid, 22 (Efe). — Abelardo Collazo Araujo, Enrique Cerdán Calixto, Fernando Silva Sande, Olegario Sánchez Corrales y Fernando Hierro Chomón han sido condenados a siete años de prisión cada uno como autores de un delito de detención ilegal, respecto de la persona del teniente general Emilio Villaescusa Quilis.

Según sentencia dictada por la sección primera, de lo penal de la Audiencia Nacional, se condena por el mismo delito a Casimiro Gil Araujo y Juan José Díaz Fernández a sendas penas de seis años y un día de prisión. Tanto estos dos como los dos anteriores son condenados también, por un delito de tenencia de explosivos, a tres años de prisión cada uno.

Asimismo, la sentencia impone a los procesados Hierro Ch y Collazo Araujo sendas multa 25.000 pesetas por un delito uso indebido de uniforme.

Luis Torrijos Cantero es co nado como autor de un delito tenencia ilícita de armas a años y medio de privación d bertad. Son absueltos de este lito Cocazo Araujo, Cerdán lixto, Sánchez Corrales, H Chomón, Silva Sande, Díaz nández y Gil Araujo. Luis T jos Cantero es absuelto de lito de favorecimiento a b armadas y tenencia de explo que le imputaba el Ministerio cal.

Por último, la procesada E nación Martínez de Santiago da libremente absuelta de los delitos imputados.

M.C.D.2022

NACIONAL

ATRACOS EN SABADELL Y MADRID

Un guardia municipal, muerto

Sabadell (Barcelona), 22. (Efe). —El guardia municipal, Juan Bisbal Vilardell, ha resultado gravemente herido por disparo de arma de fuego en el Barrio de Can Rull, de esta ciudad, cuando patrullaba en compañía de otro agente que salió ileso del atentado.

Los disparos fueron efectuados desde un turismo, alcanzando una de las balas en la cabeza al señor Bisbal Vilardell quien ha sido ingresado en la Clínica Santa Fe.

FALLECE EL GUARDIA URBANO, JUAN BISBAL

Sabadell (Barcelona), 22. (Efe). —A las 12,40, ha fallecido, en la Clínica Santa Fe, de Sabadell, el guardia urbano, Juan Bisbal Vilardell, de 33 años, casado y padre de un hijo, como consecuencia del atentado perpetrado esta mañana por tres individuos contra una pareja de la Guardia Urbana en la barriada de Can Rull.

La esposa del señor Bisbal se encuentra actualmente en estado.

En la Clínica Santa Fe, se encuentra desde que se tuvo conocimiento del hecho el Consistorio, con su alcalde, señor Fabrés al frente.

En el lugar del suceso aparecieron cuatro casquillos pertenecientes a un arma del 9 corto.

AMETRALLAMIENTO CONTRA UN COCHE PATRULLA EN MADRID

Madrid, 22. (Efe). — No ha habido víctimas en el atentado perpetrado contra un coche patrulla de la Policía Nacional a las dos de esta madrugada.

El ametrallamiento se produjo desde un coche Chrysler, 150, color azul, y el hecho ocurrió en la calle Menéndez Pidal, de esta capital.

El vehículo se dio a la fuga, en dirección hacia la Plaza de Castilla, sin que hasta el momento haya sido localizado.

CONTINUA ESTACIONARIO EL ESTADO DEL POLICIA HERIDO GRAVEMENTE EN SEVILLA

Sevilla, 22. (Efe). — Aunque ha experimentado una ligera mejoría en relación con los últimos días, continúa siendo muy grave el estado del policía nacional, Juan Torrebejano Hita, herido en el atentado terrorista perpetrado el día en la Plaza de Santa Cruz de Sevilla, en el que resultó muerto otro policía nacional y herido un guardia de Parque y Jardines.

En la unidad de ciudados intensivos de la Ciudad Sanitaria «Virgen del Rocío», donde se halla hospitalizado Juan Torrebejano, se ha facilitado el siguiente parte médico en la tarde de ayer:

«El estado del paciente se mantiene estacionario. La función respiratoria ha experimentado una mejoría con respecto a los últimos días, pero continúa sometido a ventilación mecánica por el gran déficit neuromuscular que padece. Mantiene las constantes vitales, aunque persiste la fiebre. El pronóstico sigue siendo muy grave».

INTERVENIDO POR TERCERA VEZ EL BRIGADA DE LA GUARDIA CIVIL HERIDO EN LEON

León, 22. (Efe). — A mediodía de ayer ha sido intervenido quirúrgicamente por tercera vez, en el Hospital General «Princesa Sofía», de León, el brigada retirado de la Guardia Civil, Emeterio de la Fuente Aller.

El señor De la Puente fue herido de dos balazos en la cabeza el pasado martes, en un atentado que fue reivindicado posteriormente por los GRAPO.

Fuentes del Hospital General «Princesa Sofía», han informado de que durante la intervención se procedió a resecar tejido cerebral necrosado, en uno de los orificios de entrada de bala.

Añaden las mismas fuentes que el estado del señor De la Puente Aller sigue siendo muy grave, aunque la evolución del proceso es favorable.

LOS AUTORES DEL ATENTADO FUERON TRES JOVENES, DOS HOMBRES Y UNA MUJER

Sabadell (Barcelona), 22. (Efe). —Los autores del atentado cometido esta mañana en Sabadell contra dos agentes de la Guardia Urbana, son tres jóvenes de edades comprendidas entre los 18 y los 20 años, uno de ellos, una mujer, ha podido saber «Efe» de medios competentes.

Los tres jóvenes llevaron a cabo el atentado disparando desde un turismo contra una pareja de la Guardia Urbana, ocasionando graves heridas a consecuencia de las cuales murió posteriormente, al guardia Juan Bisbal Vilardell.

Uno de los miembros del comando, según ha podido saber «Efe», viste pantalón blanco y camisa marrón. La chica lleva un anorak de color azul. Han sido establecidos controles en la carretera de Sabadell a Tarrasa y otros puntos de la comarca del Vallés para tratar de interceptar el vehículo en que huyen los terroristas.

EL PRESIDENTE RUMANO EN EL AYUNTAMIENTO DE MADRID

RECIBIO LAS LLAVES DE ORO DE LA CIUDAD

Ceaucescu y su esposa visitaron también el Museo del Prado

Madrid, 22. (Efe). — Espero que estas llaves que acabáis de entregarme contribuyan a abrir el camino de la amistad y de la paz entre nuestros pueblos y países, declaró hoy el presidente rumano, Nicolai Ceaucescu, al recibir, de manos del alcalde, Enrique Tierno Galván, las llaves de oro de Madrid, en una ceremonia celebrada esta mañana en el Ayuntamiento.

El presidente Ceaucescu y la señora de Ceaucescu llegaron en helicóptero, procedentes de Aranjuez, a las 9'45 en punto a la Plaza de la Armería, donde fueron recibidos por el embajador Manuel Alabart, primer introductor de embajadores.

Seguidamente, la comitiva, escoltada por los lanceros de la Guardia Real, se trasladó al Ayuntamiento. El señor Ceaucescu firmó en el Libro de Oro de Madrid y a continuación tuvo lugar la ceremonia de entrega de las llaves La señora de Ceaucescu fue obsequiada con una medalla de plata de la ciudad.

En su discurso, el alcalde de Madrid se refirió al ejemplo del poder de las municipalidades rumanas, baluarte de la permanencia de la paz, de la cultura y de la identidad nacional «lo que me mueve a pensar —dijo Tierno Galván— que el futuro del mundo y también su paz pasa por los Municipios a la vez que por los Estados».

«Si las ciudades —añadió Tierno— se constituyen en instituciones de educación para el entendimiento entre los humanos y la paz crece con el niño en la ciudad en la que vive, la paz de los hombres se transformará en la paz entre los Estados».

«Nuestro Municipio —terminó el alcalde— que ha iniciado su vida democrática con el firme convencimiento de que sin educación cívica para la buena vecindad y al amor a lo propio, sin que exista menoscabo para el amor a lo ajeno, no habrá paz en el mundo, interpreta vuestra presencia en cuanto a símbolo de un esfuerzo constante por la independencia estrechamente unida entre pueblos que convivan en paz, como un augurio alentador».

En su discurso, el presidente de la República rumana manifestó su agradecimientos por la acogida de la que había sido objeto refiriéndose después a que las llaves que había recibido podían servir también para cerrar el paso a aquéllos que vienen con malos pensamientos.

En la última parte de su discurso, el presidente rumano glosó las afinidades hispano - rumanas, tanto de lengua como de cultura, ambas latinas y calificó a la nación latina de reina entre las grandes naciones del mundo.

El presidente Ceaucescu invitó al alcalde y al Ayuntamiento de Madrid a visitar Bucarest como tales representantes del pueblo madrileño.

Seguidamente, y terminada la ceremonia, el señor Ceaucescu, la señora de Ceaucescu y su comitiva abandonaron el Ayuntamiento y se dirigieron al Museo del Prado.

EL PRESIDENTE RUMANO VISITA EL MUSEO DEL PRADO

Madrid, 22. (Efe). — El presidente de Rumania y la señora de Ceaucesco visitaron, a última hora de la mañana, el Museo del Prado, y se detuvieron especialmente en las salas donde se exponen las obras del Greco, Velázquez y Goya, así como los maestros italianos del renacimiento y la escuela flamenca.

A la puerta de la pinacoteca fueron cumplimentados por el subsecretario de Cultura, Luis Coscullueia; el director de Museos y del Patrimonio, Javier Tusell, y por eldirector del Museo, José Manuel Pita Andrade, que explicó a los ilustres visitantes el recorrido que minutos después realizarían por el Museo.

Al término de la visita, el director del Museo entregó al presidente rumano y señora de Ceaucescu varios libros con la reproducción de los cuadros más importantes de las distintas salas.

EL PLENO DEL AYUNTAMIENTO DE GIJON PIDE LA DIMISION DEL GOBERNADOR CIVIL

Gijón, 22 (Efe). — Con el apoyo de los concejales socialistas y comunistas, el Ayuntamiento de Gijón, reunido en pleno extraordinario, ha acordado solicitar la dimisión del gobernador civil de Asturiar, Fernando Jiménez López, por haber este suspendido un acuerdo del municipio gijones en el que se nombraban presidentes de comisiones informativas a concejales que no pertenecían a la Permanente.

En el pleno extraordinario de ayer se sometía a consideración la resolución del gobernador civil de la provincia, que había suspendido el acuerdo adoptado por el Ayuntamiento gijonés el día tres de mayo. Por ese motivo, y al considerar la actitud del gobernador civil como de intromisión en cuestiones internas de este Ayuntamiento los concejales socialistas y comunistas solicitaron esta reunión.

En el pleno, los nueve concejales de UCD se han mostrado en contra, y el único representante de Coalición Democrática se abstuvo. De los 27 miembros del concejo gijonés, trece son socialistas y cuatro comunistas.

UN VIRUS EN LA RESIDENCIA SANITARIA DE CRUCES

LOS ENFERMOS DEVUELTOS A SUS CASAS

Bilbao, 22. (Efe). — Enfermos de las plantas tercera, cuarta y octava de la Residencia Sanitaria de Cruces, que esperaban ser intervenidos, fueron devueltos a sus casas ante la aparición de un virus que afecta a las vías respiratorias.

Las autoridades de la Residencia Sanitaria tomaron esta medida para proceder a la desinfección de las habitaciones y los quirófanos de estas plantas.

En las habitaciones en las que no es necesaria la desinfección, debido a la poca virulencia de la infección, se recomienda a los familiares de los pacientes que permanezcan en las mismas el menor tiempo posible, para que no se vean afectados por este virus que ataca principalmente a la nariz y garganta.

CINCO PRESOS VASCOS DE LA CARCEL DE SORIA, EN LIBERTAD BAJO FIANZA

INCENDIAN EN SAN JUAN DE LUZ EL COCHE DE TELESFORO MONZON

CINCO PRESOS VASCOS DE LA CARCEL DE SORIA, EN LIBERTAD BAJO FIANZA

San Sebastián, 22. (Efe). — Los jóvenes arratianos, Ignacio Aurrecoechea, José Ramón Larrea, Juan Andrés Arteche y Víctor Ignacio Goti, fueron puestos en libertad, bajo fianza de cien mil pesetas cada uno, de la cárcel de Soria, donde se encontraban ingresados.

Los cinco jóvenes estaban acusados de pertenecer al «Comando Arratia», de ETA Militar.

Estos jóvenes de Arratia fueron detenidos en noviembre y su puesta en libertad fue decretada por la Sección Segunda de la Audiencia Nacional.

«LA TRIPLE A» REIVINDICA EL ATENTADO A UN BAR DE LASARTE Y ANUNCIA NUEVAS ACCIONES

Madrid, 22. (Efe). — La «Alianza - Apostólica - Anticomunista», triple A, ha reivindicado el atentado perpetrado contra el bar «Alai», en Lasarte, y ha amenazado con perseguir a Francia a sus arrendatarios «etarras», en respuesta a las acciones de ETA, según afirma en un comunicado enviado al diario «Egin».

En la nota advierte a la directora del citado diaria que tenga cuidado, «no te pases demasiado» y a las asambleas y reuniones de gestoras pro - amnistía y a los bares abertzales que exhiban carteles de apoyo a ETA ya que «pueden volar doscientos».

Señala que el próximo crimen de ETA tendrá una durísima respuesta y que entre sus objetivos prioritarios para atacar, se encuentran los locales de Herri Batasuna y demás fuerzas abertzales y después sus dirigentes, Telesforo Monzón, Perico Solabarría, Francisco Letamendia, Miguel Castells, Mariano Onaindia, etc., y afirman que alternarán acciones en Vascongadas y País Vasco-Francés.

También amenazan al Padre «Larzábal» de Socoa, «que está el próximo en la lista» y a Apaolaza y Goicoechea que «morirán».

UN COMANDO AUTONOMO REIVINDICA INCENDIO DEL COCHE DE UN CURA

San Sebastián, 22. (Efe). — El comando autónomo «Txindoki», ha reivindicado, en una llamada telefónica al diario «Egin», el incendio del coche del párroco de Unanua (Navarra).

Los comunicantes anónimos dijeron a la Redacción del periódico que el atentado fue hecho por la tendencia «fascista» del párroco de la citada localidad navarra.

INCENDIADO EL AUTOMOVIL DE TELESFORO MONZON

San Juan de Luz (Francia), 22 (Efe). — El automóvil del diputado Telesforo Monzón, líder nacionalista vasco, ha sido incendiado en la madrugada del martes en esta localidad francesa.

Otro automóvil, perteneciente a Bernard Azaldeguy, ex - militante del movimiento «Enbata», también ha sido incendiado en Cibourre.

Los dos automóviles quedaron totalmente destruidos, y otro par de vehículos estacionados en sus proximidades sufrieron graves daños.

Los dos atentados no han sido reivindicados por el momento.

El automóvil de Monzón se encontraba estacionado en la calle St. Jacques, en San Juan de Luz, no lejos de su domicilio.

M.C.D.2022

NACIONAL

ALGUNOS SE ENCUENTRAN EN PRISION

ACUSADOS DE SECUESTRAR AL DIRECTOR DE "MICHELIN" DE VITORIA Y DE OTROS ATRACOS Y SECUESTROS

Pamplona, 22 (Efe). — Presuntos miembros de ETA político militar, que se encuentran algunos de ellos en prisión, han sido acusados de participar en el secuestro del director de la factoria de Michelin de Vitoria, señor Abaitua, y del asalto al gobierno militar de San Sebastián, según una nota de la 421 Comandancia de la Guardia Civil.

La nota oficial dice textualmente:

"Con motivo de la detencion por fuerzas de la Guardia Civil del puesto de Vera de Bidasoa en la madrugada del ocho del actual, de una persona que pasó clandestinamente la frontera portando una pistola Browing y que resultó ser Enrique San Juan Aguiriano, de 24 años de edad, natural de Bilbao y vecino de Algorta, que se encontraba huído en Francia por su presunta vinculación a ETA (PM), se realizaron una serie de servicios porteriores lográndose la detención de José Luis Artola Amenza, de Villabona (Guipúzcoa), Jesús María Iparaguirre Lucambio, de Leiza (Navarra), José María Lanceta Cincunegui, de Tolosa (Guipúzcoa), Miguel Angel Iraola Maiz, de Ybarra (Guipúzcoa), Javier María Lacalle Bueno, de Tolosa (Guipúzcoa), Nicolás Antonio Cardenal, de Villabona (Guipúzcoa), y María Izascun Artola Amenza, igualmente de Villabona.

Los cinco primeros son presuntos miembros de ETA político militar y los tres últimos colaboradores con los anteriores en actividades relacionadas con la organización terrorista conociendo su pertenencia.

Los hechos mas importantes en los que unos u otros han tomado parte presuntamente han sido integrados en la columna Moreno Bergareche por dicha organización, podemos destacar:

—El asalto al Gobierno militar de San Sebastián en otoño del año 1978.

—Atraco a la empresa "General Eléctrica Española" de Sestao el 31 de octubre del mismo año.

—Secuestros de los empresarios señores Pico, Abaitua, y director de la empresa "Teica", al último de los cuales le dispararon sobre una rodilla.

—Atracos a varias entidades bancarias previo secuestro de sus directores.

—Transporte de los explosivos sustraídos en el polvorín Arana de Pamplona.

Igualmente entre las acciones preparadas y frustradas se encuentra el secuestro de un jefe de la Papelera Sarrió, de Leiza, empresa a la que pertenecen dos de los encartados.

Les fueron ocupadas dos metralletas, cinco pistolas, granadas de mano de fabricacion casera, detonadores, mecha y artificios para la confección de explosivos, pelucas, barbas, máscaras antigás y otros artículos empleados en sus actividades terroristas.

Por lo que afecta a las referencias que han aparecido en algun periódico respecto a presuntos malos tratos de los detenidos en las dependencias policiales o de la Guardia Civil es de notar que el Gobierno Civil ha dado cuenta de tales imputaciones al Ministerio Fiscal, a los efectos de que en su caso se exijan las responsabilidades que procedan a sus autores".

INGRESA EN PRISION UNO DE LOS PRESUNTOS AUTORES DEL TIROTEO DE LA SEDE DE HERRI BATASUNA

Pamplona, 22 (Efe).—Juan Carlos Ramos Morcillo ha ingresado en la prisión provincial de Pamplona como presunto autor de los disparos a la sede Herri Batasuna, según se informa en una nota de la comisaría de policía.

La nota dice, entre otras cosas que como consecuencia de las investigaciones que se realizan por esta comisaría se tuvo conocimiento de que un local de Herri Batasuna había sido tiroteado sobre las 3'10 horas del pasado día 13.

Iniciadas inmediatamente las investigaciones oportunas —agrega la nota— en la madrugada del pasado día 19 se detuvo a Juan Carlos Ramos Morcillo, presunto autor material de los disparos, al que en el registro que se le ha efectuado se le ocupó una pistola marca "Star", calibre 7'65 y ocho cartuchos del mismo calibre, marca "Lapua" y "Norma". Posteriormente se consiguió la detención de dos acompañantes que resultaron ser J. Anzueza y C. Sacasas.

Los detenidos, en unión de las diligencias instruidas y la pistola ocupada, pasaron a disposicion de la Audiencia Nacional que decretó el ingreso en prisión del primero y la libertad de los dos acompañantes".

SAN ISIDRO - 10

OREJA A TERUEL Y LEVE COGIDA DE NIMEÑO II

Madrid, 22. (Efe). — El matador de toros francés, Nimeño II, ha resultado herido de pronóstico menos leve en la décima corrida de la Feria de San Isidro, celebrada ayer tarde en la Plaza de las Ventas, con buen tiempo y casi tres cuartos de entrada.

Tres toros de Luis Algarra, medianamente presentados, flojos de remos. Su juego fue negativo excepto el lidiado en quinto lugar que tuvo un temple en su embestida fuera de lo común. Otros tres ejemplares de Lisardo Sánchez, justos de presentación. Destacó el sexto que fue bravo.

Confirmaba su alternativa el torero francés Nimeño II y sólo pudo matar al toro de la ceremonia. Con el capote estuvo animoso. Al comenzar la faena, el toro cae en la arena y al levantarse empitona al diestro por la pierna. Sigue animoso el joven francés, pero sus facultades están muy mermadas. Faena larga y sin relieve. Estocada desprendida. Aplausos.

Rafael de Paula destacó sobre todo en el primer tercio, con su capote recogido, cuajando varias verónicas excelentes por la gracia y garbo, pasándose los pitones muy cerca de la pierna con la que cargaba la suerte. Superó todo lo anterior en un quite de dos verónicas lentísimas, extraordinarias y una media muy buena al quinto de la tarde. Con la muleta estuvo animoso, logrando faenas con altibajos en las que hay momentos brillantes, como los trincherazos y otros donde la poca claridad de los toros y las dudas del diestro. En conjunto, una buena tarde del jerezano, sobre todo con el capote. Mató al primero de pinchazo, estocada atravesada y tres descabellos. Al cuarto, de estocada contraria y al último, que mató en lugar de Nimeño, de estocada delantera. Fue muy ovacionado al despedirse.

Angel Teruel, bien con el capote, sobre todo en el quinto. Su primera faena transcurre en el centro de un escándalo, pues el público exigía la devolución del toro por cojo. Banderilleó en contra de la opinión del respetable. Dos pinchazos y una estocada. Silencio. Al quinto, faena muy torera, acoplándose al temple del animal, con trincherazos excelentes y muy buenos derechazos. La lentitud fue el mejor adobo de una faena magnífica. Estocada. Una oreja.

Parte facultativo: El diestro Nimeño II, sufre herida por asta de toro en el tercio medio de la pierna derecha, con trayectoria hacia arriba de 15 centímetros, que produce destrozos en el músculo gemelo externo. Pronóstico menos grave. Pasa a la Clínica de Nuestra Señora de Loreto.

CUATRO AÑOS PARA COMPLETAR LA REFORMA TRIBUTARIA

EL GOBIERNO NO TIENE QUE PRESENTAR UN NUEVO PROGRAMA ECONOMICO

Madrid, 21. (Efe). — El Gobierno no tiene obligación de presentar al Parlamento un nuevo programa económico antes de dos meses, porque no fue éste el compromiso adquirido ante el Congreso. El compromiso del Gobierno fue el de presentar programas de detalle que desarrollase un programa que se supone existente, han manifestado a Efe fuentes solventes de la Administración.

Por otro lado, según se ha podido contrastar, el Gobierno publicará mañana un Decreto Ley sobre deuda pública dentro de la línea de emisión de deuda para financiar el déficit del sector público. En este sentido el presupuesto de 1980 parece que contemplará un menor déficit del sector público. El Ministerio de Hacienda está trabajando ya sobre él y se espera esté presentado para octubre, dentro del plazo fijado.

Por lo que respecta a la reforma tributaria, fuentes bien informadas han precisado que dada la extrema complejidad que comporta toda la legislación en este ámbito, se espera que en cuatro años quede absolutamente terminada toda la tarea, cuya puesta gradual en funcionamiento no se va a demorar. «Si se atrasa un año más podría quedar aguada la reforma fiscal», manifestaron medios gubernamentales.

«Hay que discutir aún en el Parlamento seis proyectos de ley, y cuatro más que se presentarán —añadieron las mismas fuentes—, además de la ley de financiación de las Comunidades Autónomas y de los estatutos en el tema financiero. Si a todo ello se añaden los reglamentos de todas esas leyes, hay por delante cuatro años de una atención específica a la reforma tributaria global».

ELABORACION DE POLITICA DE GASTO PUBLICO

Madrid, 22. (Efe). — La Comisión encargada de elaborar los criterios para una política del gasto público se ha reunido ayer en el Ministerio de Hacienda, bajo la presidencia del ministro, Jaime García Añoveros.

En la misma, se ha creado un séptimo grupo de trabajo para el control del gasto público, cuya presidencia ha recaído en el catedrático de Económicas, Juan Velarde Fuertes. Los otros seis grupos han informado del número de dictámenes acordados hasta ahora, que son 49, así como de las memorias, 43, aprobadas hasta la fecha.

El presidente de la Comisión, profesor Fuentes Quintana, ha resaltado la importancia de estos trabajos, y el ministro la trascendencia de la tarea desarrollada por la Comisión. El señor García Añoveros ha insistido en la importancia de racionalizar el gasto público y ha indicado que la reforma tributaria quedaría «coja» sin su otra vertiente: la del control del gasto público. Además, subrayó que estaba dispuesto a reunirse con esta Comisión todas las veces que fuere necesario.

Los seis grupos de trabajo iniciales fueron creados en octubre de 1978, en la primera reunión de la Comisión. Cada grupo de trabajo funciona encargando dictámenes sobre temas específicos a expertos o equipos. Los investigadores envían memorias que, previo examen y aprobación por el grupo de trabajo, dan lugar a la contratación del dictamen.

ALBERTO RAMOS FERNANDEZ
ESPECIALISTA EN ENFERMEDADES DEL CORAZON
POR EL INSTITUTO NACIONAL DE CARDIOLOGIA DE MEJICO.
EXPROFESOR DE CLINICA CARDIO-VASCULAR DE LA UNIVERSIDAD NACIONAL AUTONOMA DE MEJICO
Consulta: 4 tarde, previa cita.
Calle Teniente Velasco, 16-3.º, A. Teléfono 72 24 72. PALENCIA

DR. EMILIO MARTINEZ CRESPO
ESPECIALISTA DE SISTEMA NERVIOSO
ELECTROENCEFALOGRAFIA
Consulta diaria de 1 a 3 y de 4 a 8 tarde
(Previa petición de hora)
Teléfono 72 01 35 José Antonio, 20, entreplanta. PALENCIA

COLOMAN CASASNOVAS
MEDICINA Y CIRUGIA DE LA MUJER. PARTOS
Horas de consulta: De 12 a 2, excepto sábados
Teléfono 71 18 75 Plaza S. Lázaro, 2, primero, derecha.

¡No más problemas con su cabello!
ahora REGENERADOR CAPILAR
S y G38

y también CHAMPU "S y G38" en su gama para cabellos grasos; normales y secos, complemento del Regenerador.

- Eficaz
- Cómodo
- Activo
- Económico
- Fortalece
- Regenera
- Evita la caida del cabello
- Elimina la caspa y seborrea

Laboratorios FORTKAN, S.A.
Alcalá, 204 · Teléfono 255 76 02 · MADRID-28

Envíenme, contra reembolso, ... frascos de Regenerador Capilar S y G38 al precio de 500 Pts. frasco.

Envíenme, contra reembolso ..... tubos de Champu graso, normal, seco (táchese lo que no proceda), al precio de 125 Pts. tubo.

D. _____
Calle _____
Localidad _____
Provincia _____ Telf. _____

Si desea más información, no dude en llamarnos por teléfono o escribir a LABORATORIOS FORTKAN, S.A. c/ Alcalá -204- MADRID-28, desde donde ser atendido ampliamente.

M.C.D.2022

EXTRANJERO

EN PARIS

Conferencia internacional de energia

AHORRO Y BUSQUEDA DE NUEVAS FUENTES, PROPUESTAS CONJUNTAS

París, 22. (Efe). — Ha pasado la primera jornada de la conferencia de veinte naciones que componen la Agencia Internacional de Energía (AIE) que, durante dos días, estudiarán en esta capital la situación energética mundial y las perspectivas para el año venidero, que, según algunos delegados, no son satisfactorias, ahora y después.

Los países consumidores de petróleo deben redoblar sus esfuerzos para economizar ahora, ya que los técnicos predicen escasez y subidas de precios por lo menos en los próximos 18 meses. La reunión iniciada ayer tiene por objeto comprobar los progresos hechos en el cumplimiento de los objetivos señalados, de una reducción en la demanda de petróleo importado para el año en curso, y observar cómo van los proyectos de nuevas fuentes de eenrgía hasta ahora inexploradas.

Tanto Suecia como Dinamarca solicitaron de los ministros de Energía que estudien la posibilidad de que se cumpla el plan de la AIE de compartir las existencias de petróleo, modificando, si fuera neecsario, las normas vigentes.

UNA ETAPA DECISIVA

El tono general de los discursos de la primera jornada ha sido que si el programa de economía trazado por la AIE fracasa, el resultado podría ser una nueva etapa de recesión más una inflación del tipo de la que afectó al mundo en el bienio 74-75.

En representación de España asiste a la conferencia el ministro de Energía Carlos Bustelo, a quien acompaña el comisario de Energía Luis Magana. Han tomado parte en las deliberaciones y, por el momento, estudian, como su desarrollo, las resoluciones que se propongan para informar al Gobierno y la política o seguir.

BUSCANDO NUEVAS FUENTES

Dentro de la tendencia que preconiza la agencia de Energía, de promover nuevas fuentes sustitutivas del petróleo, España firmará hoy, junto con otros siete países europeos, un convenio para la construcción y explotación de dos centrales de energía solar en Almería por un importe de 43 millones de dólares.

Ese es uno de los ocho proyectos previstos y que van de la energía solar a la geotérmico, más otro cuatro encaminados a mejorar la técnica de extracción de carbón, tendentes a la busca de fuentes sustitutivas del petróleo, no sólo en estos tiempos de crisis, sino paar siempre.

Pero todos estos proyectos son futuro. La realidad existente es la necesidad, resaltada en las distintas intervenciones, de medidas enérgicas de ahorro. Pero esas medidas deben ser iguales para todos los países y, en ese sentido, los diversos oradores de ayer pusieron acento en la necesidad de que los EE.UU., como principal país importador, tenga un papel decisivo en el ahorro del oro negro dentro de cualquier estrategia global de los países industrializados que pueda tener posibilidades de éxito.

LA ACTUAL CRISIS

La actual crisis ,como es sabido, procede de la reducción que, debido a la revolución, se ha producido en el suministro de Irán, que según el secretario de Energía de los Estados Unidos, James Schlesinger, ha supuesto, en el conjunto mundial, una baja de un millón y medio a dos millones de barriles diarios.

Hay que reconocer, dijo Schlesinger, que la baja de producción y suministro al mercado mundial debido a la revolución iraní no tiene precedentes.

A SU REGRESO A PORTUGAL

SOARES AMENAZA CON DERRIBAR EL GOBIERNO DE MOTA PINTO

Lisboa, 22 (Efe). — A su regreso a Lisboa después de la gira que le llevó a Bigica, Estados Unidos y España, el líder socialista portugués, Mario Soares, advirtió ayer que su partido pondrá en marcha los mecanismos constitucionales, si el presidente Ramalho Eanes no cesa al primer ministro Mota Pinto, o si este no solicita la confianza del Parlamento.

El Partido Socialista está dispuesto a presentar el próximo mes de junio una moción de censura que apoyada por cualquiera de los otros grupos parlamentarios aceleraría el proceso de la crisis y forzaría la caída de Mota Pinto.

Según Soares, el Gobierno de Mota Pinto no disfruta de apoyo popular y, por lo tanto, no debe continuar, ni siquiera como Gobierno de gestión hasta las proximas elecciones.

Por otra parte, Soares insiste en que no se puede prolongar por más tiempo el bloqueo institucional que se observa en Portugal, donde "persiste el peligro de un régimen de fachada sin contenido democrático".

Al igual que otros dirigentes políticos, el líder socialista portugués coincide en la necesidad de aprobar los presupuestos generales del Estado, antes de avanzar con soluciones alternativas para sustituir al Gabinete de Mota Pinto.

Con ello, está garantizada la aprobación de la nueva versión de los presupuestos generales del Estado que la próxima semana serán debatidos en el Parlamento.

Es seguro que el "PCP" continuará empeñado en impedir la formación en Portugal de una mayoría conservadora, pero el "PSD" dudará sobre la conveniencia de inclinarse hacia la derecha o hacia la izquierda en política de alianzas para el futuro más próximo.

Según su líder, Francisco Sa Carneiro, existen ahora mayores posibilidades de que los social demócratas acepten la invitación del "Centro Democrático Social" (CDS) para formar el "Frente Electoral", a la vista de la negativa socialista en formalizar un bloque integrado por tres partidos "PS-PSD-CDS".

FRANCISCO PRIMO HERRERO
NEUROPSIQUIATRIA
Consulta: Previa petición de hora
Plaza de San Lázaro, 4 - 4.º izqda. Teléfono 72 49 95

Dr. D. JOSE LUIS ALONSO TRECEÑO
Jefe del Servicio de Otorrinolaringología de la Residencia Sanitaria «Lorenzo Ramirez»
GARGANTA, NARIZ, OIDOS
Consulta tardes, 4 a 7'30, previa petición de hora
Tfno. 72 13 98 Calle M. yor, 106, 3.º - B

DR. ENRIQUE DE SOTO TOLEDANO
GARGANTA, NARIZ, OIDOS
Consulta diaria, de lunes a viernes, de 4 a 8 tarde
(Previa petición de hora)
Avda. José Antonio. 20, 5.º derecha. Teléfono 72 63 83. — Palencia

EL SALVADOR

LIBERADOS TODOS LOS REHENES DE LA EMBAJADA DE VENEZUELA

Caracas, 22 (Efe). — Todos los rehenes, ocho en total, que desde el 11 de este mes, se encontraban secuestrados en la embajada venezolana en El Salvador fueron puestos en libertad.

La información, confirmada oficialmente por la agencia venezolana "Venpres", de carácter estatal, señala que tras la salida del embajador Santiago Ochoa a altas horas de la noche, de madrugada pudieron hacer la misma operación los restantes rehenes.

Aún hay confusión sobre como pudo salir el embajador ya que en principio se dijo que había burlado la vigilancia de los secuestradores y tambin se difudió la versión de que todo sucedió con permiso del grupo guerrillero.

La embajada venezolana en El Salvador fue tomada el viernes 11 de este mes por un grupo de diez jóvenes miembros de "Bloque Revolucionario Popular" (BRP) fuertemente armados.

Desde ese momento todo fue tensión en la sede diplomática y para solucionar el caso el Gobierno venezolano envió inmediatamente dos negociadores que poco pudieron hacer ante la negativa de los jóvenes de pedir asilo y deponer su actitud.

Mientras tanto los diez secuestradores se quedaron sólos sin sus rehenes en la sede diplomática y, según la agencia oficial venezolana, pedirán traslado a la embajada de Panamá en las próximas horas.

Félix
OPTICO DIPLOMADO
CONTACTOLOGO
LENTILLAS DURAS Y BLANDAS
cristales foto-cromáticos
C/MAYOR, 93

PERLADO, con sus vinos, consigue un trofeo internacional para España

El día 15 de Marzo de 1979 se celebró en Londres la INTERNATIONAL FOOD EXHIBITION, concurriendo firmas del ramo de la Alimentación de 24 países europeos, siendo presidido el acto por el Subsecretario de Agricultura de Gran Bretaña, Mr. Foxlee, y en cuyo acto fue otorgado a Bodegas Benito Blázquez el Trofeo ALIMENTACION/ /EUROPA 1979.

Bodegas Benito Blázquez Cebreros (Avila)

M.C.D.2022

DEPORTES

FUTBOLERIAS

RIFE, PRIMER ENTRENADOR DEL BARCELONA, POR TRES TEMPORADAS

NINGUN CANDIDATO A LA PRESIDENCIA DE LA REAL SOCIEDAD

RIFE RENOVO POR EL BARCELONA

Barcelona, 22. (Efe). — El técnico del Barcelona, Joaquín Rifé, renovó ayer tarde contrato por la entidad blaugrana, en calidad de entrenador del primer equipo profesional del club, por una duración de tres años y una cantidad económica que supera sensiblemente las condiciones económicas que tenía cuando era segundo de Michels y Muller.

Aunque el acto material de la renovación de contrato tuvo efecto ayer tarde ,la verdad es que Rifé y el presidente del Barcelona, José Luis Núñez, llegaron a un acuerdo verbal definitivo en Basilea, durante la comida del miércoles en que el Barcelona ganó la Recopa, o sea antes de que la entidad blaugrana se proclamara campeona de Europa.

En torno al posible fichaje de Hennes Weisweiler como técnico barcelonista, para promocionar los valores de la cantera, Rifé se mostró muy escueto, "yo seré el único responsable en la vertiente técnica y por ello el cuadro de asesores técnicos tendrá que llevar mi visto bueno. Desde luego no admitiré a nadie por encima de mí".

NINGUN CANDIDATO A LA PRESIDENCIA DE LA REAL SOCIEDAD

San Sebastián, 22. (Efe). — A las doce de ayer noche finalizó el plazo de presentación de candidaturas para la presidencia de la Real Sociedad sin que se hubiera presentado en el club ninguna opción.

Con este motivo, la junta directiva redactó el siguiente escrito:

"En relación a las elecciones de presidente de la Real Sociedad, tres candidaturas, las de los señores Iñaki Alkiza, Juan Yurrita y Mateo Vivar, que previamente habían realizado gestiones para su presentación a la repetida elección, en el día de la fecha y conjuntamente con la actual junta directiva de la Real Sociedad, han llegado al acuerdo de retirar sus respectivas candidaturas en su afán de ofrecer su total y desinteresada colaboración a favor de la continuidad de la mencionada junta directiva actual, presidida por José Luis Orbegozo, a la cual se incorporarán nuevos directivos que oportunamente se determinarán.

La junta directiva agradece de forma muy especial a las tres citadas candidaturas su cooperación y el haber pospuesto sus intereses particulares en bien del futuro de la Real Sociedad".

Hubo por tanto consenso y como se esperaba, la junta directiva de la Real Sociedad continuará de cara a la posible designación de San Sebastián como sede del Mundial 82 y a la también posible construcción del nuevo estadio de Zubieta.

La decisión final en torno a este tema sera adoptada el próximo día 6 de junio en reunión de los compromisarios del club.

Aun no se puede afirmar con rotundidad que José Luis Orbegozo se mantenga al frente del equipo donostiarra, pues si bien la continuidad de la directiva estaba ya prevista, caso de no haber candidaturas, el presidente se reserva su decisión para el próximo mes de julio, fecha en la que finaliza su mandato.

GIRO

BORTOLOTTO GANO LA CUARTA ETAPA

DE MUYNCK PERDIO MAS DE SIETE MINUTOS

Potenza (Italia), 22. (Efe). — La cuarta etapa del Giro de Italia, que tuvo como gran animador al ciclista italiano Mario Beccia, permitió a Francesco Moser retener el liderato absoluto, pese a perder 31 segundos en relación con el ganador del tramo, el italiano Claudio Bortolotto.

La etapa unió las ciudades de Caserta y Potenza (205 kms.) y comprendió, en la parte final, una zona montañosa con dos metas elegidas como las primeras para la adjudicación de los "Premios de la montaña"

La primera alternativa de interés se registró a sólo 65 kms. de la salida, al escapar en forma decidida el belga Willy de Geest, quien llegó a tener, a mediados de la etapa, más de diez minutos de ventaja a su favor.

Pero cuando faltaban 63 kilómetros para la culminación de la etapa, De Geest fue alcanzado por un grupo de 20 ciclistas, de los cuales los más activos durante toda la persecución habían sido el italiano Mario Beccia y el francés Michael Laurent.

Poco después, se produjo el episodio que resultaría decisivo para la etapa: escaparon Mario Beccia y Claudio Bortolotto, este último integrante del equipo de Moser, enviado por el líder de la clasificación general para seguir paso a paso la escapada del impetuoso ganador de la primera etapa.

Beccia fue el gran animador del tramo final, adjudicándose el primer gran premio de la montaña (en Varco de Pietra Stretta, a 839 metros de altura) y el segundo (en Cantoniera del Picerno, a 885 metros), mientras Bortolotto se limitaba a seguirlo, sin hacer mayores esfuerzos.

A espaldas de ambos fugados, se organizó un grupo de trece corredores, entre los que se encontraba Moser, Giuseppe Caronni, Knut Knudsen, Michael Laurent, Bernt Johansson y Silvano Contini, faltando sólo Roger de Vlaeminck, Johan de Muynck y Fausto Bertoglio entre los mejor clasificados en la general.

Beccia y Bortolotto mantuvieron una ventaja que oscilaba entre los 45 segundos y el minuto, que se redujo en forma considerable en los tres últimos kms., seguramente porque el cansancio había hecho presa del primero.

En la recta final, Bortolotto inició desde atrás un largo sprint que le permitió derrotar cómodamente a Beccia por dos segundos de ventaja, mientras los trece perseguidores llegaron a 31 segundos, imponiéndose en el sprint final Saronni sobre Schuten, Moser, Knudsen y el resto.

Pese a perder estos 31 segundos en relación con Bortolotto, Moser sigue conservando la "maglia rosa" de líder absoluto con 29" sobre Saronni, 50 sobre Knudsen y 59 sobre Laurent.

En la clasificación general, se anotó el repunte de Beccia y el retraso de De Vlaeminck y Bertoglio (perdiendo 2-43), mientras el ganador de la edición del año pasado, el belga Johan de Muynck, desapareció virtualmente de los primeros puestos al llegar con 7-17 de retraso en relación con el ganador de la etapa.

CLASIFICACION DE LA CUARTA ETAPA

1 Bortolotto, 6-01-30.
2 Beccia, a 2".
3 Saronni, a 31".
4 Nnudsen, id
5 Schmutz, id.
6 Fuchs, id.
7 Sgalbazzi, id.
8 Moser, id.
9 Johansson, id.
10 Laurent, id.
11 Conti, id.
12 Panizza, id.
13 Contini, id.
14 Natale, 6-02-13.
15 De Wite, 6-03-37.

CLASIFICACION GENERAL

1 Moser, 16-26-52.
2 Saronni, a 29"
3 Knudsen, a 30".
4 Laurent, a 59".
5 Beccia, a 2-07.
6 Johansson, 16-29-01.
7 Contini, 16-30-10.
8 De Vlaeminck, 16-30-15.
9 Fuchs, 16-31-13.
10 Bertoglio, 16-31-29.
11 Schmutz, 16-31-33.
12 Conti, 16-32-15.
13 Bortolotto, 16-33-23.
14 Amaderi, 16-33-40.

QUINIELAS

31 PLENOS, A MAS DE CUATRO MILLONES

Madrid. (Efe). — Más de cuatro millones de ptas. —exactamente 4.328.391— cobrará cada uno de los 31 acertantes máximos, con 14 resultados, de la jornada del domingo de las Apuestas Mutuas Deportivas Benéficas.

Los 2.555 acertantes de 13 cobrarán a 52.517 ptas. cada uno y los 60.186 de 12 a 2.229.

Las 97.585.544 columnas jugadas, con una recaudación total de 731.891.580 ptas., proporcionaron 402.540.369 para el 55 por 100 destinado a premios, con 134.180.123 pesetas para cada una de las tres categorías.

VOLEIBOL

LA COPA DE LA FEDERACION PALENTINA

Durante el sábado y domingo últimos, se ha seguido desarrollando la copa de la Federación Palentina de Voleibol. El sábado se dejó para la celebración de los encuentros masculinos, mientras que los partidos del campeonato femenino se celebraron el domingo por la mañana.

El día 19 por la tarde, como decimos, se celebraron en las instalaciones del Campo de la Juventud dos encuentros correspondientes a este campeonato, ambos formalizados por equipos masculinos.

El primero de ellos, que dio comienzo a las 17,00 horas, enfrentó al C. V. San Antonio y al Juventud de Voleibol. Un encuentro disputadísimo que se resolvió finalmente por el C. V. San Antonio por el resultado de tres juegos a uno con los reñidísimos parciales siguientes: 15-13, 15-10, 15-17, 15-10. A tenor de los tanteos registrados puede suponerse la incertidumbre con que se vivió este encuentro hasta su culminación. El otro partido masculino daba cita a los muchachos del Castilla Veteranos y a los colegiales del Barnabitas. También aquí la juventud pudo con la experiencia y al final de la confrontación un rotundo 3-0 campeaba en el marcador, con los parciales de 15-13, 15-7 y 15-11. Buen paso el dado por los Barnabitas que de esta forma igualan la clasificación con el otro equipo destacado en este torneo, el C. D. Castilla, que en esta jornada descansaba.

Como reflejábamos más arriba, el domingo se reservó para el campeonato femenino, el cual, tras la retirada de los dos equipos presentados por el Colegio de Huérfanas de Ferroviarios, reanudaba competición y celebraba los partidos entre Filipenses y C. V. San Antonio, por una parte y San Gar Absoluto-San-Gar Juvenil, por otra.

El Filipenses - C. V. San Antonio comenzó a las 11,00 horas en el Campo de la Juventud y concluyó con el resultado de tres sets a uno a favor del equipo de Filipenses, equipo que se encuentra en un gran momento por la conjunción entre sus chicas.

Tuvo enfrente al voluntarioso San Antonio que no pudo realizar otra cosa que adjudicarse el segundo juego por el tanteo de 15-9, los otros, con victoria Filipenses, se resolvieron por 15-9, 15-2 y 15-[illegible].

Los dos equipos que el C. V. San-Gar presenta en este campeonato se enfrentaban entre sí en la localidad de Venta de Baños. Partido de puro trámite que acabó con la victoria del equipo absoluto sobre el juvenil con rotundo 3-0 y holgados parciales.

La próxima jornada, a celebrar el sábado 26 y domingo 27, se consumará con el desarrollo de los partidos masculinos entre el C. D. Castilla y el Castilla Veteranos y Barnabitas - Juventud, descansando el C. V. San Antonio. La competición femenina se celebrará entre el San-Gar Absoluto y Filipenses por un lado y San Gar Juvenil y San Antonio, por otro.

ASTUDILLO

CREACION DEL PATRONATO POLIDEPORTIVO

Se ha creado el Patronato Polideportivo de Astudillo, con la siguiente junta directiva:

Presidente: Luis-Alberto Nebreda y Gutiérrez; vicepresidente: concejal delegado de Deportes, Liberato Arija Gil; secretario: Eugenio García Ortiz; delegado local de Deportes: Teódulo Meneses Villameriel; director del Centro Docente: Angel Pérez Antolínez; representante del club: José Antonio Martín Castrillo; vocales designados por el Pleno de la Corporación Municipal: Javier Frías de la Fuente, Teógenes Serna Aguado, Luis Castro Zarzosa, Jesús Fernández, Secundino Rodríguez; festividad: San Isidro y San Matías, celebrados como en este primer acontecimiento conjuntamente con el ilustrísimo Ayuntamiento y la Cámara Local Agraria y el Sindicato Católico Agrícola del que es presidente D. Emilio Sendino Ercilla.

Partido último celebrado: Astudillo - C. F. Palencia.

Alineaciones:

Astudillo: Goyo; Luchi, Andrés, Chano, Félix, Trini, Susi, Fito, Tavi, Nicón, Ricar. (Pedro, Joaquín, Julián, Mari, José, Luis, Che, Zamora).

Palencia: Concha; De la Cruz, Fuertes, Alonso, Macho, Cobo, Lorenzo, Tomás, Royo, Gento, Sambade (Boada).

Resultado: 2-3. Por parte de Astudillo un gol marcado por Susi y otro por Nico. Por el Palencia: uno por Royo, otro por Sambade y el tercero por Gento.

A los 15 minutos de juego marcó Royo el primer gol para el Palencia; después, una jugada magistral, a los 30 minutos, empata Astudillo de un trallazo lanzado por Susi, finalizando así el primer tiempo. El segundo gol marcado por Sambade a poco de comenzar la segunda parte, que pone de manifiesto la clase de este jugador. A los pocos minutos Gento con el balón viene desde su propia área regateando a [illegible]gadores y marca el tercer gol para el Palencia, que es un tremendo chupinazo. El Astudillo no se da por vencido y lucha denodadamente por el gol, que lo consigue Nico. Terminando así este gran partido lleno de deportividad.

Maravilla D'Artagnán

Dauphine Libere

ZOETEMELK, PRIMER LIDER

Macon, 22. (Efe). — El holandés Joop Zoetemelk ha superado ayer al francés Bernard Hinault en el prólogo del Dauphine Libere.

Apenas ha existido diferencia entre los dos corredores en esta prueba "contra reloj", disputada sobre un recorrido de 3'600 kilómetros: sólo 1 segundo y 2 [illegible]. Pero es lo suficiente para que Zoetemelk parta hoy de Macon hacia Roannes con el maillot de líder.

No se esperaba resultados espectaculares en este prólogo, ya que ya se conocía a los favoritos Hinault, Zoetemelk, Van Impe, Baronchelli y otros especialistas en carreras contra el reloj. Por tampoco se esperaba la derrota de Hinault.

CLASIFICACION

1 Zoetemelk, 4-26,2.
2 Hinault, 4-27,4.
3 Mutter, 4-30,6.
4 Van Impe, 4-35,0.
5 Baronchelli, 4-35,5.
6 Lubbérding, 4-36,4.
7 Van Vliet, 4-37,1.
8 Criquelion, 4-37,6.
9 Bossis, 4-38,6.
10 Gisiger, 4-38,6.
20 Balbuena (Esp.), 4-43,4.
23 Galdos (Esp.), 4-44,4.

M.C.D.2022

DEPORTES

GUARDO

EL C. D. LOCAL VENCIO AL SAN LORENZO EN ZAMORA (1 - 0)

MAYO AUTOR DEL TANTO

Guardo este pasado domin- en encuentro mañanero, ha o un gran paso de cara a olidar el tercer puesto, e in- o para alcanzar al Benavente, ando al San Lorenzo en Za- a. La victoria del Guardo ha por la mínima y en un en- tro malo por ambas partes. único tanto lo marcó Mayo ando tres minutos para aca- el encuentro. El delantero tro guardense realizó una gran ada por la derecha, dribló a os contrarios y tiró alto y cado, colándose el balón por escuadra derecha.

rigió el encuentro el colegia- eñor León Rodríguez, que es- bastante mal. Muchos erro- y algunos garrafales. Siguió el o de cerca, pero no quiso sa- nada en las áreas, donde, tan- n una como en otra, hubo mas un penalty claro. Mayo fue ribado en el área después de jugada precibsa, quizá la or del encuentro. Sin embar- el colegiado la sacó fuera del a.

Guardo, que salió diezmado sus líneas, hizo el encuentro le convenía, jugando a con- r y contratacando peligrosa- te en la segunda parte con un lo en contra muy fuerte. Las ores ocasiones de gol fueron Guardo. Pipe tuvo una, su sólo ante el portero, es pa- por éste. Otra ocasión la tu- l juvenil Ramón, que, de una pada, se plantó solo ante el ero y éste atajó apuradamen-

juego ha sido malo y el vien- uerte ha influenciado en ello. mejores hombres locales fue- Pérez, Luis y el portero Ló- Por parte guardense, Pipe, e, Mayo y la defensa muy ra, firme y contundente en gunda parte. El juvenil Ra- estuvo francamente bien.

Guardo alineó a: Guti; Ria- Villacorta, Loma, Pepin, Pipe, en, Marce, Carmelo, Mayo y En el minuto 12 del segun- tiempo, Villacorta se retira nado y es sustituido por Ra-

NALIZARON LOS JUEGOS OLARES. — El día 19 se ju- n Aguilar de Campoo los úl- s encuentros de los Juegos ares Provinciales. Con este vo vamos a hacer un pequeño nce a nivel de Zona Norte, es donde han militado los os de Guardo.

demos afirmar que ha sido el er año en que la Montaña ntina ha vivido un campeo- de este tipo, es decir deporte ar a nivel de esta zona. Para la ADEECE no ha regateado rzo para promocionar el de- escolar en la provincia, so- odo en la Montaña, pues en anteriores poco se hacía.

centros que han participa- esta comarca han sido: Ma- de Carrión, todos los cen- de Saldaña ,Vegarredonda e uto de Guardo, Castrejón Peña, Regina Pacis y Regi- Mundi, de Cervera, los cole- El Soto, San Gregorio, Com- n y Formación Profesional guilar de Campoo y Escuelas arruelo de Santullán.

s títulos de campeones han quedado así: campo a través ale- vines, Barruelo; baloncesto in- fantil, Maristas, de Carrión; ba- loncesto femenino alevines, cole- gio Compasión, de Aguilar; fút- bol cadete, Instituto, de Guardo. Los demás títulos de campeones se han ido para la capital.

Cuatro títulos de campeones no está nada mal. Sobre todo si se tiene en cuenta que este era prácticamente el primer año de competición de este tipo en Zona Norte. Es de suponer que en edi- ciones y cursos venideros, inter- vengan el resto de centros escola- res que ahora no lo han hecho y así den mayor interés a las com- peticiones.

El próximo sábado tendrá lugar en Palencia la clausura de este Campeonato Provincial. Desde es- tas líneas felicitamos a los ganado- res, deseamos muchos ánimos a todos los participantes y enho- rabuena a los organizadores.

El Corresponsal

PRIMERA REGIONAL

VILLADA VENCIO A HERRERA 3-1

Nuestro corresponsal en Villa- da nos ha enviado la siguiente nota que reproducimos a conti- nuación:

«Por imperativos familiares me encontraba ausente y no pude asistir a este encuentro y enviar mi crónica como suelo hacer.

Me he enterado que el partido fue disputado con exquisita co- rrección y arbitrado sin compli- caciones por el señor Colmenero, marcando los goles locales, Ca- lleja (2), y Gonzalo. El visitan- te fue marcado por el interior derecha herrerense.

Una primera parte de pleno do- minio local y en la continuación, por las consecuencias en algunos jugadores villadinos de «la fie- bre del sábado noche» y de los banquetes de Primera Comunión, se hundieron totalmente teniendo que ser su portero Santamaría, quien se erigiera en auténtico hé- roe deteniendo un penalty y rea- lizando paradas extraordinarias.

Lo siento por los amigos de Her- rera al no poder facilitarles más datos, pero de lo que no veo, no me gusta escribir.

EBA

JESUS TRANCHO
MEDICINA Y CIRUGIA DE LA MUJER
PARTOS
avda. República Argentina, 9, 2.º. Palencia. Teléfono 72 - 21 - 49
Consulta de 12 a 2
Intervenciones y partos en Clínica «Virgen de la Salud»
Teléfono 71 44 90

EL PASADO FIN DE SEMANA

EXTENSA ACTIVIDAD DEL C. DEPORTIVO CASTILLA

El pasado fin de semana, el C. D. Castilla de Palencia, ha de- sarrollado un amplio repertorio de actividades deportivas, que consideramos justo resaltar.

El día 19, sábado, en horario de mañana, se iniciaron las en- señanzas de iniciación y promo- ción en las instalaciones deporti- vas del colegio Padre Claret, asis- tiendo un número aproximado de 60 niños de ambos sexos, menores de catorce años, pertenecientes a los colegios Padre Claret, Maris- tas, Loyola, en los distintos gru- pos de balonmano, baloncesto y voleibol. A última hora se celebró un encuentro del campeonato in- fantil de baloncesto, entre los equipos P. Claret y Castilla, re- sultando entretenido y disputado, y favoreciendo al equipo «Carme- sí», que se perfila como uno de los aspirantes al título de cam- peón.

En la tarde del sábado, por una parte, el equipo de fútbol juvenil se enfrentó al Polideportivo en el torneo copa de la Federación, re- sultando vencedor el C. Polidepor- tivo, por un amplio margen, al en- contrarse con un Castilla que ali- neó en sus filas jugadores recién pasados de categoría tratando de próxima temporada.

conseguir buena base para la

Por otra parte, en la Escuela de Instructoras Rurales, se dispu- taban dos encuentros del torneo primavera de la Federación de Baloncesto; el primero, Castilla Junior - Gamo de Dueñas, refor- zado éste con jugadores vallisole- tanos, no dando opción a los palentinos, señalando al final el marcador 88-66 a favor del Ga- mo.

El otro partido, Independiente Juvenil - Castilla Juvenil, resultó ser brillante, no defraudando a los aficionados asistentes, arro- jando un saldo favorable al Cas- tilla de 97-60, al término del tiem- po reglamentario, siendo de desta- car en este encuentro el buen jue- go que ofrecieron Diago, Paco Gu- zón, Gonzalo, Francis, Roda, Le- ra, Gullón y Pedro.

También este mismo sábado se disputó en el Campo de la Ju- ventud, a las 18,00 horas, el par- tido correspondiente a la copa de la Federación de Voleibol, Bar- nabitas - Castilla Veteranos, sien- do vencedor en este caso el pri- mero, por 3-0, pasando la compe- tición por una fase en la que se disputará el torneo entre los equi- pos Castilla y Barnabitas.

Ambos están imbatidos y con categoría para ocupar el primer puesto. El titular del C. D. Cas- tilla descansaba en esta ocasión, aprovechando esta circunstancia para desplazarse a Valladolid, ya el domingo día 20, donde partici- pó en el torneo Ciudad de Valla- dolid, conquistando un valioso tro- feo.

Por último, también el domin- go, a la vez que los más vetera- nos disfrutaban del placer del ejercicio físico en los Circuitos de Preparación Física del Monte «El Viejo», se enfrentaron en el campo de Viñalta los equipos C.F. Becerril y C.D. Castilla, en la Liga de Segunda Regional de Fútbol, y aquí la nota desagra- dable. Los jugadores del Becerril, en un gesto antideportivo, agre- dieron al colegiado, quien tuvo que suspender el encuentro, cuan- do el resultado era favorable al Castilla por 2-0.

Amplio, como decíamos al prin- cipio, ha sido el abanico de ac- tividades que ha puesto en mar- cha este fin de semana nuestro C. D. Castilla, que paso a paso se ha convertido en un nutrido grupo de deportistas, y que próx- imamente cumplirá dos años de existencia, bien aprovechados, creemos.

FINALIZO EL II TROFEO O.J.E. DE FUTBITO

San Fernando O. J. E., de Palencia, Campeón del II Trofeo O. J. E., de Futbito.

C. D. Independiente, de Palencia, Campeón del Trofeo de Baloncesto O. J. E.

El sábado, día 12, se celebró la final del II Trofeo de Futbito, llevándose a cabo una serie de actos conmemorativos para lle- gar a la clausura y entrega de trofeos.

A las seis de la tarde se enfren- taron en partido de baloncesto los equipos: C. D. Independiente y el Hispánico O.J.E. de León, correspondiendo el triunfo al equipo palentino del Independien- te por un amplio margen de puntos, demostrando su clase y su- perioridad.

A las ocho de la tarde se en- frentaron en la final del trofeo de futbito los equipos: Instituto Jorge Manrique, de Palencia, y el San Fernando J.E., resultando ganador y campeón del II tro- feo, el conjunto del San Fernan- do O.J.E. por un abultado 6-1, quedando más que justificado que fue el equipo más regular y el que también hizo más méritos en todo el campeonato.

Al final se hizo la entrega de los correspondientes premios, pre- sidiendo la entrega de los mismos el presidente de la Comisión de Deportes del Ayuntamiento de Pa- lencia, D. José Ramón Andrés Ibáñez, el jefe provincial de la O.J.E., tesorero de la Asociación de Padres de la Organización, se- cretario de la O.J.E. y el profesor de Educación Física del Instituto Jorge Manrique; siendo muy aplaudidos sus ganadores por los correspondientes seguidores y sim- patizantes.

Con este torneo la Organización Juvenil Española ha puesto de manifiesto de que quiere promo- cionar el deporte en nuestra pro- vincia, no habiendo sido fácil su larga duración, ya que las difi- cultades han aparecido en nume- rosos momentos siendo superados con la entrega y el entusiasmo de la Organización y de los pro- pios participantes que con su in- estimable participación han hecho de este trofeo un aliciente para toda la juventud palentina.

Damos las gracias a todas esas personas que nos han ayudado y han hecho posible que este tro- feo se consumvara; entonces sólo nos queda decir que hasta el pró- ximo año con el III Trofeo de Futbito.

DR. J. A. LEDO
Trastornos circulatorios
Periféricos. Cirugía Vascular
S. Ildefonso, 3, 2.º - Tfn. 338873
VALLADOLID

CLUB DE MONTAÑA FUENTES CARRIONAS

TRAVESIA DEL RIO CARES

El próximo domingo 27, el Club Fuentes Carrionas de Montaña, tiene previsto en su calendario de actividades, como en otros años, una marcha travesía que, par- tiendo de Posada de Valdeón con- tinuará por Cordiñanes, Ermita de Corona, Caín, garganta del Cares y finalizará en Puente Pon- cebos.

Esta marcha travesía, ya clá- sica por haber sido realizada en numerosas ocasiones por distin- tos grupos, mantiene su atractivo gracias al maravilloso espectá- culo de la naturaleza en esa "gar- ganta divina" como se ha deno- minado al encañonamiento natu- ral por el que se desliza el río Cares entre las provincias de León y Asturias y que puede con- templarse a lo largo de la senda que discurre paralela al río, ofre- ciendo abundantes posibilidades fotográficas a quienes participen de esta inquietud.

Para cuantos deseen participar en esta excursión, el Club ha dis- puesto de los servicios de traslado a Posada de Valdeón y recogida en Puente Poncebos, pudiendo re- cibir cuanta información precisen en el local social.

electrodomésticos
Miele
distribuidor: electrogar mayor, 44 - PALENCIA

M.C.D.2022

anuncios por palabras

Alquileres

MAHERVA, S. L. Agilizamos la venta o alquiler de su piso, en la zona que usted prefiere. Venga a vernos sin compromiso. Panaderas, 1, entreplanta. Teléfono 720354.

TORREMOLINOS, alquilo mes junio, agosto, septiembre, por quincenas, apartamento. Precio interesante. Tlfno. 725310.

ALQUILO local 65 m2, Primera Travesía Victorio Macho. Teléfono 851105.

MATRIMONIO mayor sin hijos, necesita piso en alquiler, pequeño. Tlfno. 712866.

SEÑORITA comparte piso con matrimonio recién casado, joven. Tlfno. 711809.

PALENCIA Comercial Inmobiliaria. Se alquilan pisos en calle Mayor 140 m2 útiles, agua y calefacción central. Mayor, 8.

NECESITO piso amplio en alquiler. Tlfno. 711214.

Automóviles

BANSE. Automóviles seminuevos. Todas las marcas. Amplias facilidades. Tomamos su coche a cambio. Consúltenos. Somos profesionales. María Molina, 2. Teléfonos 720189 y 725541.

PIRELLI. Correas ventilador. Angel Fuentes Guerra, S. A.

PIRELLI. Correa industrial. Angel Fuentes Guerra, S. A.

PIRELLI. Correa cosechadoras. Angel Fuentes Guerra, S .A.

PIRELLI. Neumáticos agrícolas. Angel Fuentes Guerra, S. A.

PIRELLI. Neumáticos camión, Angel Fuentes Guerra, S. A.

PIRELLI. Neumáticos turismo. Angel Fuentes Guerra, S. A.

DISTRIBUIDOR «Pirelli». Angel Fuentes Guerra, S .A.

AUTOMOVILES Andérez dispone de gran variedad de modelos totalmente revisados y garantizados. Visítenos sin compromiso en Queipo de Llano, 2. Tlf. 726032. Detrás de SIMAGO.

AUTOMOVILES Iglesias vende 124 último modelo, 1.430-131-132-Dodges, todos gasoil. 721076.

SE VENDE Simca 1.200. Teléfono 724347. Farmacia.

VENDO Seat 127, 600 E, R. 6, R. 8. Frechilla. Teléfonos 842213-842092.

PARTICULAR vende R-12-S. Plaza Instituto Viejo, 5, tercero A.

VENDO camiones Barreiros 10 y 12 toneladas. Tlfno. 713817.

VENDO camión con caja nueva de fruta. Barreiros Saeta 65, recién reparado. Tlfno. 725182.

VENDO camión con basculante Ebro D 550, en buen uso. Teléfono 725684.

PARTICULAR vende Seat 124 Sport 1.800, seminuevo. Teléfono 725684.

VENDO microbús Setra, con tarjeta. Tlfno. 942-270188. Santander.

VENDO Simca 900 muy bueno, en 75.000. Tlfno. 714621.

VENDO Simca 1.200. Teléfono 722590.

VENDO furgón Ebro, preparado para isotermo o reparto carnes. Tlfno. 942-270188. Santander.

COMPRO Mercedes 170, 180, 190, 220, antiguos. Tlfno. 721001.

VENDO Vespino. Razón, Agustina de Aragón, núm. 4, tercero, derecha.

Compras

COLCHONERIA Guerra compra lana y cambia por colchones modernos; disponemos de toda clase de muebles. Oferta de primavera. Dormitorio matrimonial completo, 56.000 pesetas; dormitorio juvenil, 53.000. Facilidades. Plaza María Molina, 3. Teléfono 722199.

Fincas

SE VENDE piso. Tlfno. 720042, de 3 a 7 tarde.

VENTA de plaza de garaje. Modesto Lafuente Cardenal Cisneros. Tlfno. 725599.

VENTA de locales. Cardenal Cisneros, esquina a Pintor Oliva. Teléfono 725599.

SE VENDE NAVE
de 1.000 m2 con luz, agua y teléfono en el Polígonillo de San Blas. Precio muy interesante. Razón, teléfonos 726549 726599

VENDO casa solar 1.200 m2, con bodega, propia industria construcción, viviendas, centro pueblo. Meneses de Campos. Razón, Tlfno. 722633, de 7 a 9, tarde.

PISOS llave en mano, varios sitios. Fincas, solares, traspasos. Inmobiliaria Díaz. Plaza España. 3. cuarto.

MAHERVA, S. L. Compra-venta de fincas rústicas y urbanas, alquiler locales, chalets y apartamentos. Panaderas, 1, entreplan-

VENDO piso. Calle Casañé, número 2, tercero. Tlf. 721822.

MAHERVA
Inmobiliaria
Pisos en venta en las zonas más céntricas
—Menéndez Pelayo
—Teniente Velasco
—Avda. Valladolid
—Avda. R. Argentina
—General Franco
—Plaza España
Panaderas, 1 (entreplanta)
Tlfno. 720354

MAHERVA
Inmobiliaria
Pisos en venta
Precios competitivos
—Antonio Machado
—Avda. Simón Nieto
—Balmes
—Mariano Prieto
—Virgen de la Esperanza
—Peregrinos
—General Goded
Panaderas, 1 (entreplanta)
Tlfno. 720354

FINCAS Marcos. Manuel Rivera, 1. Tlfno. 720760. Piso en Prolongación de Balmes, 82 metros útiles, esquina a dos calles. Piso en Juan de Balmaseda, 92 metros útiles, servicios centrales. Apartamento en construcción en calle Mayor 60 metros útiles, servicios centrales y cochera. Local comercial en Queipo de Llano, 200 metros.

FINCAS Marcos. Manuel Rivera, 1. Tlfno. 720760. Preciosa finca de recreo, cercada, en el camino de San Román, 8.000 metros, con chalet de dos plantas, piscina, cancha de tenis y árboles frutales y ornamentales. Finca de secano en Campos, 157 hectáreas. Finca de regadío en Grijota, 8,89 hectáreas, la mitad de alfalfa en plena producción. Finquita de recreo en la Carretera de Grijota, 1.800 metros, totalmente plantada de manzanos.

VENDO cocheras. Valverde, 8. Piso y entreplanta. Calón, 33. Razón, Imprenta Pilar.

PARTICULAR a particular vende piso con servicios centrales y garaje. Cardenal Cisneros, 13. Tlfno. 714780, horas 1 a 2.

COMPRO FINCAS O CASAS VIEJAS
para nuevas construcciones en Palencia capital.
Llamar preguntando señor Ignacio. Teléfono 72.53.00, habitación 201, 10 a 1 - 4 a 8 tarde.

ARQUITECTOS, constructores, centro Cervera de Pisuerga, magnífico terreno propio edificación, pisos urbanización residencial, apartamentos. Razón, sólo por escrito. Sr. Martínez. Mayor, 8. Palencia.

VENTA local comercial en Avenida Valladolid, 14. Tlf. 723672. Tardes.

VENDO piso cuatro dormitorios y un salón. Tlfno. 727111.

VENDO casa en Grijota, da a dos calles. Barrera. Grijota.

VENDO casa. Osorno. Tlfno. 81.

SE VENDE piso. C. Marqués de Santillana. Tlf. 711530, de 10 a 2.

SE VENDE casa en Monzón. Tratar, Torres Quevedo, 6, tercero.

A. P. I. Asesores de la Propiedad Inmobiliaria. ¡Atención, constructores! Necesitamos pisos en construcción para poder atender las demandas de nuestros clientes. C. Martín Calleja, núm. 9, bajo.

VENDO buen piso, calefacción central, zona verde. Tlfno. 714297.

VENDO parcela 88 áreas, apropiada para hacer hermosa finca de recreo, en lugar alegre y pintoresco, cerca de Palencia, en carretera; tiene parte de viñedo, con unos árboles frutales y el subsuelo con manantial. Gran oportunidad. Informes, Gestoría Zurita. Mayor, 110.

Asesores de la Propiedad Inmobiliaria
¡OCASION!
(por traslado)
Parque de las Avenidas
※ 3 habitaciones, salón, cocina, terraza cubierta, baño completo.
Sólo 2.800.000 Pts.
Más información:
Martín Calleja, núm. 9, bajo

PALENCIA Comercial Inmobiliaria. Pisos en construcción, calefacción, garaje. Próxima entrega. Entrada, 600.000, resto facilidades. Mayor, 8.

PALENCIA Comercial Inmobiliaria. Pisos en construcción. Eras del Bosque, garaje, calefacción. Entrada de 600.000, resto facilidades. Mayor, 8.

PALENCIA Comercial Inmobiliaria. Pisos céntricos, llaves en mano, de 120 a 140 m2, garaje, calefacción, facilidades. Mayor, 8.

PALENCIA Comercial Inmobiliaria. Pisos lujo céntricos, llave en mano, 200 m2. Mayor, 8.

PALENCIA Comercial Inmobiliaria. Pisos llave en mano, exteriores, garaje, de 80 a 95 m2. Mayor, 8.

PALENCIA Comercial Inmobiliaria. Pisos en construcción en Dueñas, garaje, calefacción, exteriores, zonas verdes. Entrada: 250.000, resto facilidades. Mayor, 8.

PALENCIA Comercial Inmobiliaria. Pisos en construcción, céntricos, garaje, calefacción, de 70 a 140 m2. Facilidades. Mayor, 8.

PALENCIA Comercial Inmobiliaria. Manuel Rivera, pisos llave en mano, garaje, calefacción, 5 habitaciones. Facilidades. Mayor, 8.

Asesores de la Propiedad Inmobiliaria
Ya tenemos la solución para su problema de vivienda
※ Pisos en construcción de 50 a 96 m2 útiles.
Exentos durante ¡20 años!
Buenas facilidades
INFORMESE:
Martín Calleja, núm. 9, bajo

PALENCIA Comercial Inmobiliaria. Teniente Velasco, calefacción, 5 habitaciones, 150 m2. Mayor, 8.

PALENCIA Comercial Inmobiliaria. Casañé, calefacción, garaje, 95 m2 útiles. Facilidades. Mayor, 8.

PALENCIA Comercial Inmobiliaria. Eduardo Dato, calefacción, 100 m2, 5 habitaciones. Mayor, 8.

PALENCIA Comercial Inmobiliaria. Avenida Santander, 95 m2 útiles, 5 habitaciones, calefacción. Mayor, 8.

PALENCIA Comercial Inmobiliaria. Estrada, 90 m2 útiles, 5 habitaciones. Precio total 2.500.000. Mayor, 8.

PALENCIA Comercial Inmobiliaria. Balmes, 85 m2 útiles, exterior. Precio total, 2.450.000. Facilidades. Mayor, 8.

PALENCIA Comercial Inmobiliaria. Estrada, garaje, calefacción, trastero, 5 habitaciones. Mayor, 8.

PALENCIA Comercial Inmobiliaria. Calle Mayor, calefacción central, parquet, 4 habitaciones. Mayor, 8.

PALENCIA Comercial Inmobiliaria. Mariano Prieto, calefacción, garaje, trastero, 3 habitaciones, salón, 2 cuartos de baño. Mayor, 8.

PALENCIA Comercial Inmobiliaria. Se venden magníficas oficinas en Manuel Rivera, de 70 a 500 m2. Facilidades. Mayor, 8.

PALENCIA Comercial Inmobiliaria. Se traspasa local céntrico, 374 m2, 30 m. de fachada. Renta, 6.000 pesetas. Mayor, 8.

IBERTEJA. Vende promociones, directamente de constructor, en: Eras del Bosque, Avenida Asturias, Valentín Calderón y Martínez de Azcoitia, Comandante Velloso, Venta de Baños, etc., y apartamentos en Valentín Calderón, Martín Calleja, Eras del Bosque. Menéndez Pelayo, 10.

IBERTEJA. Vende extraordinario piso, totalmente exterior, 4 habitaciones, salón, cocina, baño, grupo primero, calefacción. Precio de ocasión. 2.600.000.

IBERTEJA. Vende en Marciano Zurita, 70 útiles, exterior, 3 dormitorios, salón, cocina, trastero. Precio: 2.300.000. Menéndez Pelayo, 10.

IBERTEJA. Vende en Avenida Madrid 3 dormitorios, salón, cocina, terraza grande, totalmente exterior. Precio: 2.300.000. Menéndez Pelayo, 10.

IBERTEJA. Vende en Avenida San Telmo, 70 útiles, exterior, 3 dormitorios, salón-comedor, cocina, trastero, terraza, ascensor. 2.600.000.

IBERTEJA. Vende en Cuartel de San Fernando, 3 dormitorios, cocina, comedor, baño, exterior, teléfono, calefacción. Precio: 2.600.000. Menéndez Pelayo, 10.

IBERTEJA. Extraordinario piso en Juan de Balmaseda, 4 dormitorios, salón con terraza, cocina con terraza, baño, servicentrales. Precio de Ocasión. 3.300.000.

IBERTEJA. Vende en Sagrada Familia totalmente exterior, dos dormitorios a dos calles. Precio: 3.900.000. Menéndez Pelayo, 10.

IBERTEJA. Vende en calle Don Sancho, 79 útiles, 3 dormitorios, salón, cocina. Precio interesantísimo. Menéndez Pelayo, 10.

IBERTEJA. Vende en República Argentina 125 útiles, servicentrales, cocina amueblada, garaje, moqueta, parquet, teléfono. Precio interesante.

IBERTEJA. Vende extraordinario piso a estrenar en Padre Claret, 90 útiles, 3 dormitorios, salón, cocina, baño, calefacción central, ascensor. Precio de ocasión. Menéndez Pelayo, núm. 10.

IBERTEJA. 30 días para vender su piso, finca o chalet. Valoraciones actualizadas, obtención de créditos hipotecarios, Seriedad y garantía en la gestión. Todo un equipo especializalo a su servicio. Menéndez Pelayo, 10.

IBERTEJA. Nos urge solar para construcción y demanda de pisos en: Casado del Alisal, Juan de Balmaseda, Avda. Valladolid. Menéndez Pelayi, 10.

IBERTEJA. Vende parcela o cambia por piso, 5.000 m2. Carretera de Burgos, 1.500.000. Menénéndez Pelayo, 10.

IBERTEJA. Vende fincas rústicas y solares en varias zonas. Visítenos y le informaremos sin compromiso. Menéndez Pelayo, 10.

Ganados y aves

GRANJA Carro. Vendo cerdos destete pura raza, Blanco Belga, todo hebra. Paseo de los Angeles. Tlfno, 724143.

VENDO vaca abocada parir. Hilario Aguado. Villada

VENDO 3 terneros de 400 kilos. Carlos de las Heras. Villaumbrales.

VENDO terneros pasteros de ocho meses. Domingo. Frómista.

VENDO terneros y terneras comiendo. Barrera. Grijota.

VACA ratina, segundo parto, recién parida. Aquilino. Villamorco.

VENDEMOS novillas frisonas de 14 meses, escoger. Sr. Alcubilla. Manquillos.

VENDO rebaño ovejas. Gonzalo Monje. Cevico Navero.

Hospedajes

SE ADMITEN pupilos. General Goded, 13, segundo, derecha.

ADMITO dos chicos dormir. Eras del Rosal, 26.

Maquinaria y Reparaciones

VENDO motores Diesel Perkins de 90 a 115 C. V. Teléfono 988-880133. Palencia.

VENDO empacadora marca Gallignani y cosechadora Clayson 140, armada. Cacharro. Villanueva del Rebollar.

VENDO beldadora ensacadora. Andrés. Calzada.

VENDO cosechadora Massey-Ferguson, 410, 3,60 metros corte, buen estado. José María. Berrosilla.

Pérdidas

EXTRAVIADO perro hispaniel bretón, carretera Monte, fincas. Avisar, mañanas. 725648.

Trabajo

SE NECESITA matrimonio sin hijos pequeños para labores de jardinería, huerta, guarda y labores domésticas, en pequeña finca-huerta de Palencia. Imprescindible carnet de conducir. Se facilita vivienda independiente. Llamar al teléfono 720316. Horas de oficina.

FONTANERO. Servicio rápido. Tlfnos. 712963-723875.

SEÑORA, si quiere pintar o empapelar, llámenos. Precios económicos. Tlfnos. 722401-714435, de 7 a 11 noche.

SE NECESITA aprendiz de barra. Bar Peña. Interesados, dirigirse a Oficina Empleo. Casado Alisal, 2. Ref. 780.

NECESITO dos chicas temporada de verano, meses julio, agosto, para Hostal Restaurante Euromar de Somo (Santander). Precio a convenir.

SE NECESITA chica fija. Manuel Rivera, 1, sexto. Teléfono 721521.

NECESITO chica de 9 a 1. Teléfono 724261.

MATRIMONIO con dos niñas necesita asistenta. Informes, tardes. Cardenal Cisneros, 25, bis, séptimo B .

ASISTENTA, necesito. Plaza Pío XII, 3, segundo A.

SE NECESITA asistenta, sólo mañanas. Tlfno. 726882. Llamar de 10 a 12.

NECESITO chica, sólo mañanas. Valentín Calderón, 5, segundo.

SEÑOR solo, necesita sirvienta fija, mayor de 50 años, viuda o soltera. Dirigirse señor Ortega. Teniente Velasco, 16, segundo C.

SE NECESITA asistenta dos horas mañanas. Plaza Abilio Calderón, 2, tercero, izda.

NECESITO asistenta hasta cuatro tarde. José Vicente. Conde Vallellano, 2, primero, izquierda. Ofertas por las tardes.

PARA ambos sexos, con dedicación absoluta o en sus ratos libres y mejor si posee vehículo, puede mejorar su porvenir, fácil y agradable. Informes, teléfono 721512

SE NECESITA asistenta. Teléfono 713171. Francisco Franco, Grupo 206-21, bajo, derecha.

SE NECESITA empleada hogar. Avenida Valladolid, núm. 21, primero A.

SE PRECISA señora cuidar niños y casa. Llamar al teléfono 711368 ó 714153, preferible no muy mayor.

SE OFRECEN auxiliares administrativos, femenino y masculino, con experiencia. Teléfono 770416.

SEÑORA o señorita para cuidar niños por las tardes. Berruguete, núm. 4, segundo.

SE NECESITA asistenta. Berruguete, núm. 4, segundo.

ASISTENTA, necesito. Comercio Germán. Plaza de León, 1.

NECESITO asistenta, mañanas. Casado Alisal, 21, quinto, izda.

ASISTENTA joven para todo el día. Tlfno. 713632.

CHICA fija, necesitamos, preferiole 30, 50 años. San Lázaro, 2, tercero. Presentarse tardes.

Más anuncios económicos en la página siguiente.

M.C.D.2022

PASATIEMPOS Y AMENIDADES

CRUCIGRAMA

NUMERO 16

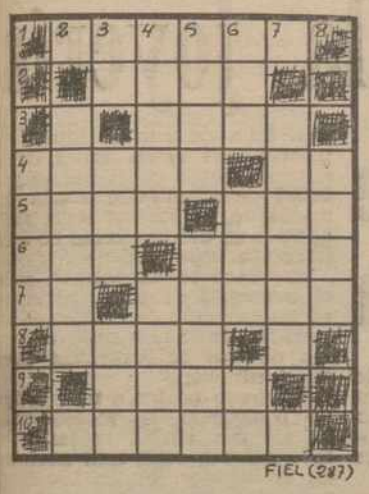

HORIZONTALES: 1: Palacio residencia del presidente de la república francesa. 2: Adiós. 3: Manosee. Arco de un puente. roica. Interjección de dolor. 5: Manosee. Arco de un puente. 6: Composición lírica. Criba grande. 7: Interjección arriera. Plaza pública en la Grecia antigua. 8: Cuerda gruesa. 9: Letra de imprenta. 10: Madre del vino.

VERTICALES: 1: Demostrativo. 2: Sobrenombres. 3: Nota musical. Marchaba. Ave nocturna de rapiña. 4: Cabra montés. Ligero expedito. 5: Operación aritmética. Comida religiosa entre los primeros cristianos. 6: Lugar de trilla de la mies. Metal precioso. Río Ruso, afluente del Ural. 7: Ciudad logroñesa. 8: Ligera embarcación deportiva.

TRANSPORTISTAS

ECONOMIA - SEGURIDAD

Le transformamos el parabrisas de su camión Pegaso «cabina cuadrada», en dos mitades «tipo América»; en una hora.

CARROCERIAS DE PRADO

Polígono Industrial

Teléfono 72 11 90

PALENCIA

TRASPASO

entreplanta céntrica, magníficamente instalada, apta para cualquier negocio, ideal para oficinas.

Información: Señor RUBIAS

Calle Ologiver, núm. 21. VITORIA

Teléfonos 26 96 00
26 96 11

¡MUNDO INSOLITO!

37 DIAS ENCERRADO CON SERPIENTES

¿Treinta y siete días encerrado en una jaula de cristal con algunas de las serpientes más mortíferas del mundo es plazo suficiente para odiar los reptiles eternamente?

No se lo digan a Peter Snyman (24 años), que acaba de conseguir el record mundial de permanencia en tan original compañía y está pensando en prolongar su estancia en la jaula.

«En principio, mi intención era permanecer encerrado con ellas 40 días. Pero, estoy pensando que quizá intente alcanzar los 50», dice el carpintero sudafricano. «Todo depende de las serpientes».

La peligrosa aventura vivida por Snyman se debe al deseo de ver su nombre en el «Guinness Book of Records», una publicación británica en la que se registran los más diversos y extraordinarios records mundiales.

«Ahora lo he conseguido y me siento feliz», dice el carpintero que ha superado la anterior marca mundial de 36 días de permanencia lograda en 1976 por su sobrevivió a aquella macabra compatriota Trevor Kruger, quien aventura para morir meses después en un accidente automovilístico.

Las compañeras de Snyman durante su estancia en la jaula de cristal, de 1,80 metros de ancho por 2,40 de largo, en el Parque de Serpientes y Animales de Hartbeespoort, son seis cobras sudafricanas, seis «boomslangs» (serpientes arbóreas).

"INGENIOSIS"

¿Puede decirnos, en cinco minutos como máximo, cuántas figuras repetidas y de distintos tamaños del fantasma aparecen en nuestro dibujo?

ANUNCIOS POR PALABRAS

(Viene de la pág. anterior)

Traspasos

SE TRASPASA bar. Avenida Valladolid. Tlfno. 720786.

Varios

VENDO dos máquinas segar alfalfa, una de disco, dos rastrillos, cultivador remolacha, ternero 5 meses y ternera. Teléfono 830200. Villaumbrales. Marcelino Trigueros.

JALA, S. A., cercas, correas, viguetas y cargaderos y bovedillas cemento. Placas. Uralita, lisa, onduladas y traslúcidas. Tuberías fibrocemento y polivinilo «Sanitaria» y «Presión». Carretera Carrión. Tlfno. 71 15 19.

SOLTERO, agricultor propietario, buena posición, relacionaríase con soltera, viuda o madre soltera hasta 45, fines casamiento. Apartado 418. Valencia.

VENDO materiales fábrica hielo, compresores, motores, condensadores, evaporadores, acero, moldes, etc. Conjunto o separado. Teléfono 725033. Palencia.

Vehículos

FURGONETAS DKW, Ebro F-138, Sava-J-4, Siata 400 CH., Lan Rover largo, Mercedes Benz N-1.000, revisados. Facilidades de pago. Sieiras. Plaza España, 2.

Ventas

CONSTRUCTORES: Disponemos de mallazo para obras y piscinas, así como ferralla para hormigón armado de todo tipo de obras. Informes en Ferrobra. Carretera Villalobón, km. 2. Tlfno. 712667. Palencia.

VENDO 20.000 kilos alfalfa; cosechadora Braum 3,80 m. corte; remolque 3.500 kilos. Antonino Pérez. Villovieco.

SE VENDEN televisores segunda mano, desde 7.000 pesetas, con garantía. Tele-Color. Modesto Lafuente, 17.

SE VENDEN lámparas a precio de fábrica. Tele-Color. Modesto Lafuente, 17.

VENDO equipo completo de ordeño ganado vacuno, marca Alfa Laval. Paredes de Nava. Teléfono 830188.

VENDO cubierta de uralita para 100 m2, con cerchas de hierro. Paredes de Nava. Tlfno. 830188.

VENDO perro pastor. Lantadilla. Paulino Santa María.

VENDO caballo para hípica, Gran Danés, Doverman, aisedales y fox-terrier, vacunados. Teléfono 713883.

LABERINTO DE LETRAS

O	L	A	B	O	T	S	I	R	C
C	I	I	N	I	P	S	I	R	C
O	C	C	I	N	C	O	I	O	C
R	O	C	N	S	A	S	S	N	C
N	A	D	R	E	P	A	C	I	O
E	T	A	F	U	C	U	C	T	A
L	L	C	L	O	Z	S	M	S	O
I	C	O	S	M	E	C	E	I	A
O	S	I	C	O	P	S	I	R	C
O	N	A	I	T	S	I	R	C	C

En el recuadro se encuentran once nombres de varón que empiezan con la letra C. Se leen de arriba abajo, de abajo arriba, de derecha a izquierda, de izquierda a derecha y en diagonal, teniendo en cuenta que una misma letra puede formar parte de dos o más nombres.

SALTO DEL CABALLO

NOS	CO	MA	NAS	POR
A	O	QUE	NO	MOS
NOS	IG	U	TRAS	VE
Y	NOS	RA	POR	CE
NO	QUE	MOS,	CES	MOS.

Con los movimientos del salto del caballo del ajedrez, y empezando por la sílaba subrayada, podrá leer un conocido pensamiento de don Santiago Ramón y Cajal.

SOLUCIONES A LOS PASATIEMPOS DEL DIA ANTERIOR

AL CRUCIGRAMA

HORIZONTALES: 1: Enojar. 2: Abad. 3: Edad. 4: Atese. If. 5: Seco. Evo. 6: Oro. Arac. 7: No. Alaga. 8: Sede. 9: Jeta. 10: Venado.

VERTICALES: 1: Asón. 2: Oteros. 3: Na. Eco. Eje. 4: Obeso. Adén. 5: Jade. Aleta. 6: Ada. Era. Ad. 7: Divaga. 8: Foca.

A LOS JEROGLIFICOS

1: Unos perros.
2: Un navío pirata.

«A INGENIOSIS»

Corresponde la letra H. (Se inicia la lectura por la letra B y, yendo siempre de derecha a izquierda, línea tras línea hacia arriba, saltando dos letras cada vez, con el orden del abecedario).

M.C.D.2022

—SUCESOS—

Presa de los celos, da muerte a su esposa

Por miedo a los atracadores, cierra la joyería

La Policía detiene al violador de una joven autostopista

CRIMEN PASIONAL

Córdoba. (Efe).—Un crimen, al parecer motivado por celos entre un matrimonio, se ha registrado en la localidad cordobesa de Rute.

El vecino de esta población, Cristóbal Cibo Ortega, de 43 años, disparó con una escopeta de dos cañones contra su esposa, Juana Campos Rojas, de 44 años y le ocasionó la muerte.

Seguidamente el agresor volvió el arma contra sí y se disparó un tiro en la cabeza, produciéndose heridas gravísimas. Fue trasladado a la residencia sanitaria de la Seguridad Social «Reina Sofía» de Córdoba.

JOYERIA CERRADA POR MIEDO A LOS ATRACADORES

Amposta (Tarragona). (Efe). —El joyero Benito Sánchez Giménez ha decidido cerrar las puertas de su establecimiento por temor a sufrir perdidas debido a posibles robos.

La decisión del señor Sánchez, se produce después de que las joyerías de sus hermanos, situadas en las poblaciones de San Carlos de la Rápita y Benicarló sufrieran sendos atracos con pérdidas de varios millones de pesetas.

JOVEN AUTOSTOPISTA VIOLADA

Bilbao. (Efe).—Una estudiante de 17 años de edad, soltera y vecina de Basauri (Vizcaya), fue violada por un individuo que la recogió cuando hacía auto-stop, en el barrio bilbaíno de Achuri.

El conductor y único ocupante del automóvil trasladó a la muchacha hasta el Alto de Miraflores, donde la amenazó con un objeto punzante y abusó de ella.

Con los detalles facilitados por la joven ultrajada, la policía logró esta madrugada la detención del presunto autor del hecho. Se trata de Anselmo Moreno Cibianes, de 29 años de edad, soltero, electricista, natural de Quintana (León) y vecino de Bilbao, y que tiene antecedentes como proxeneta y abusos deshonestos a menor.

La detención de este individuo se logró después de perseguir la policía a un coche cuyas características coincidían con lo que había denunciado la muchacha. Se trataba de un Seat 850 matícula BI-160.441, de color claro. En el interior de este vehículo apareció un pendiente que la joven violada reconoció como suyo y de cuya desaparición había dado cuenta. Al detenido le fue ocupado un destornillador, con el que había amenazado a la muchacha para lograr su propósito.

UN POLICIA MATA A SU ESPOSA

Barcelona. (Efe).—Por motivos, que de momento se ignoran, el policía nacional Blas Peña Robaina, de 27 años, mató de un disparo de pistola a su esposa Cecilia Martín Martín, de 25 años, en el domicilio de ambos. El suceso ocurrió en la localidad barcelonesa de Sant Adria de Besós.

Parece ser que después de haber disparado contra su esposa, Blas Peña intentó suicidarse y tomó una dosis de barbitúricos.

El parricidio fue descubierto por inspectores del Cuerpo Superior de Policía, que dispusieron el traslado del señor Peña al Hospital Militar, donde se halla en grave estado.

CAMION ROBADO

Barcelona. (Efe). — En la barriada barcelonesa de San Andrés ha sido sustraído el camión trailer marca «Mercedes», matrícula B-4521-R, de color naranja.

El conductor del vehículo, que presentó la correspondiente denuncia en la Comisaría de Policía del distrito, valora el camión en siete millones y medio de pesetas.

APUÑALADOS POR DOS LEGIONARIOS

Madrid. (Efe).—Gregorio Chamorro Jiménez, de 26 años, resultó muerto y su hermano Jesús, de 34, con heridas de gravedad, al ser apuñalados por dos legionarios cuando se encontraban en la Cava San Miguel, pasada la medianoche, según fuentes policiales.

La agresión, cuyos motivos se desconocen, se produjo cuando los dos hermanos, en compañía de una tercera persona, consumían unas bebidas. Según ésta, Gregorio se separó algo del grupo y, unos minutos después, le vieron caído en el suelo, agredido por dos hombres vestidos con el uniforme de la Legión.

Jesús corrió hacia su hermano y fue también apuñalado en el costado izquierdo por los desconocidos, quienes rápidamente emprendieron la huida. El fallecido ingresó cadáver en la Casa de Socorro de Centro y su hermano en el Hospital Francisco Franco, centros donde fueron trasladados urgentemente.

ROBO DE OBRAS DE ARTE

Cáceres. (Efe).—Varias obras de arte —entre ellas un Greco— valoradas en unos cien millones de pesetas, han sido robadas del Museo de Bellas Artes instalado en la «Casa del Mono», en el centro del barrio monumental cacereño.

Los autores del robo —se supone que fueron varios— debieron penetrar por el tejado de la calle Rincón de la Monja, que está a unos tres metros de altura del suelo y es de fácil acceso. Desde el tejado no tuvieron ninguna dificultad en pasar al interior de las instalaciones. Fueron, seguidamente, a la planta principal, donde robaron un buen número de obras de arte, principalmente objetos de culto de plata y oro de los siglos XV al XVII y varios cuadros.

La relación facilitada a Efe de los objetos robados es la siguiente: un collar con patena del siglo XVI de la Escuela salmantina, con un Cristo fundido adosado; un cáliz de plata repujada del siglo XVI; un cáliz de oro del siglo XVIII; un cáliz de plata del siglo XVI, con el borde superior dorado y que perteneció a la familia de Obando, de la que lleva el escudo; un cáliz de plata repujada del siglo XV; un cáliz de plata repujada del siglo XVI; cruz parroquial del siglo XVII de plata cincelada; óleo sobre tabla del siglo XVI de la Escuela del Divino Morales, conocido por las lágrimas de San Pedro; pintura sobre cobre conocida como «La Virgen con el Niño», del siglo XVI, de la escuela italiana y la principal pieza del Museo, un "Jesús Salvador", catalogado como de Domenico Theotokopulus (El Greco).

También se llevaron un óleo sobre tela del pintor italiano Ottavio Viviani, del siglo XVII; una talla de marfil filipino representando a un ángel de la guarda y otra en el mismo material representando a una Inmaculada, ambos del siglo XVII, además de dos cabeceras de cetro de plata repujada.

El Greco se encontraba hasta el momento de pasar al museo en un convento de monjas de Serranilla, de donde salió a cambio de que se realizasen obras en el edificio.

El museo no tenía ningún tipo de protección, ni incluso rejas en algunas de las ventanas, ni se mantenía vigilancia nocturna en el interior. Según ha declarado el director, hoy mismo pensaba pedir a la policía municipal cacereña vigilase el edificio.

DESCUBIERTA UNA ESTAFA DE 231 MILLONES AL INP

EN CENTROS HOSPITALARIOS DE BARCELONA Y SU COMARCA

Barcelona, 22 (Efe). — Una estafa de 231 millones de pesetas, ha sido descubierta por el «Grupo Especial de Inspección de la Sanidad y la Salud-GISS», perteneciente al INP, realizada en diferentes centros hospitalarios de Barcelona y su comarca al INP, durante un año.

Las estafas controladas por el «GISS» están especialmente dirigidas en la facturación de estancias, de tal modo que los enfermos se quedaban los fines de semana en sus casas, mientras que sus honorarios eran facturados a la Seguridad Social, a razón de diez mil pesetas por día la cama.

También se han encontrado fallos en la «unidad de cuidados intensivos», en donde más de 400 enfermos no pudieron ingresar y, no obstante, la Seguridad Social pagó a razón de 21.160 pesetas por día y enfermo durante tres meses.

Es digno de mención el hecho de que el Hospital de San Pablo de Barcelona, uno de los principales afectados en esta estafa, enviaba a muchos de sus enfermos de urología a la «Fundación Puigvert», situada al lado del mencionado centro hospitalario, y una vez que la fundación pasaba sus facturas, el Hospital de San Pablo las remitía adulteradas a la Seguridad Social.

También se han encontrado anomalías en la prestación de los servicios de instrumental, en fisioterapia, junto con alimentación inadecuada, hacinamiento de enfermos y escasa vigilancia por parte del personal facultativo.

Las cantidades estafadas son las siguientes: Hospital de San Pablo, de Barcelona: 115 millones de pesetas; Nuestra Señora del Carmelo, de Badalona: 28 millones de pesetas; Santa María y San José, de Badalona: 27 millones de pesetas; Hospital de San Rafael: 27 millones de pesetas; Clínica Medisa «Salus», de Barcelona: 17 millones de pesetas; Clínica «La Alianza», de Mataró: 17 millones de pesetas.

Cabe destacar que el «GISS» continúa su investigación en otros centros hospitalarios.

FUE UN LAPSUS DE MEMORIA

APARECIO EN MADRID EL BANQUERO DESAPARECIDO EN LAS PALMAS

Madrid (Efe). — "Ha sido un lapsus de memoria. Cogió un taxi para ir a trabajar y pidió que le llevaran al aeropuerto", ha manifestado a "Efe" la hermana del interventor del Banco de Santander en Las Palmas, señor Montserrat de la Concha, desaparecido de dicha capital el pasado miércoles y que ha sido encontrado en Madrid.

Josefa Montserrat y la esposa del interventor, Josefa Rivero, se trasladaron a Madrid en la madrugada del pasado sábado, tres días después de la desaparición del señor Montserrat, una vez sabido que éste había adquirido un pasaje para Madrid.

El señor Montserrat cogió un billete de ida, a su nombre, detalle que fue sabido por la policía en el control de la compañía Iberia en Las Palmas, lo que puso en alerta a funcionarios de la policía en Madrid, que realizaron las investigaciones, según señaló a "Efe".

El apoderado de la sucursal del Banco de Santander en la capital canaria, de 46 años, se trasladó hasta Madrid sin equipaje y vestido con un traje de sport. Según propias declaraciones, desconoce como llegó, que ha hecho durante estos días y cómo se ha desenvuelto en Madrid.

"Le trajimos al hotel, le acostamos, y esta mañana, hacia las seis horas de su reloj —aún lo tenía con hora canaria— se levantaba para ir a la oficina. Está agotado, creemos que ni ha comido, y se encuentra enfermo", dijo a "Efe" Josefa Montserrat.

Durante este tiempo se hospedó en diferentes pensiones —no llevaba equipaje, lo que podría haberle supuesto algún impedimiento para hacerlo en hoteles—. Al no recordar, seguramente, la dirección de los establecimientos donde pernoctaba, cambiaba de hospedaje a diario, y en una de ellas fue localizado por la policía.

"Su esposa y yo, desde que llegamos a Madrid, estuvimos buscándole por los lugares que él conocía y que eran de su agrado, situados principalmente en la Gran Vía y centro de Madrid. Mientras una se quedaba en el hotel esperando noticias, la otra intentaba encontrarle por algún lugar", señaló.

Según declaró a "Efe" la hermana del interventor, descartada en principio la posibilidad de secuestro, una vez pasadas las primeras veinticuatro horas sin haber recibido llamada alguna en este sentido, y dado que no tiene vinculación con grupo o ideología política determinada, pensamos que podría tratarse de algún caso de extorsión, debido a su cargo.

El señor Montserrat, que cumple ahora veinticinco años en el banco donde trabaja, no ha sufrido anteriormente síntomas de pérdida de memoria ni le ha ocurrido un caso semejante.

El matrimonio canario permanecerá en Madrid durante algunos días descansando, mientras que la hermana del interventor partirá esta misma tarde hacia Las Palmas.

NOTICIAS DE ULTIMA HORA

※ LOS ACUERDOS CON LA SANTA SEDE, A LAS CORTES

Madrid, 22. (Efe.) — El texto de los últimos acuerdos firmados entre la Santa Sede y el Gobierno español, el pasado 3 de enero, serán remitidos en fecha breve a las Cortes para su ratificación, según han informado a «Efe» fuentes competentes.

Con este objeto, el tema será tratado próximamente por el Consejo de Ministros, seguramente en el mes de junio.

Estos acuerdos comprenden las materias de Asuntos Jurídicos, Enseñanza, Asuntos Económicos, temas asistenciales, y asistencia religiosa a las Fuerzas Armadas.

Según las mismas fuentes, también el Proyecto de Ley sobre libertad religiosa, que está siendo ultimado, será remitido en breve a las Cortes para su debate en la Comisión de Justicia y posterior sometimiento al refrendo del Congreso.

※ MINISTRO VENEZOLANO EN MADRID

Madrid, 22. (Efe). — El ministro venezolano para el Desarrollo de la Inteligencia, Luis Alberto Machado, ha llegado a primeras horas de la tarde a Madrid procedente de Caracas, en visita oficial.

En Barajas, el ministro dijo a los periodistas que el propósito de su viaje era intercambiar ideas con el Gobierno e instituciones culturales españolas sobre la importancia de que sean tomadas en todos los países del mundo iberoamericanos las medidas necesarias para acrecentar la inteligencia de los pueblos.

※ APRESAMIENTO DE UN PESQUERO

Almería, 22. (Efe). — Noticias sin confirmar señalan que esta mañana ha sido apresado por lanchas argelinas el pesquero de arrastre almeriense «Ciudad de Dalias», cuya tripulación está integrada por 12 hombres.

El armador del barco es José Montoya García y según las noticias que ha podido saber «Efe» de fuentes dignas de crédito, el pesquero apresado ha sido conducido al puerto de Beni - Saf.

M.C.D.2022